CORSAIRES - NBH - STADE NANTAIS - NEPTUNES : LA COURSE AUX PLAY-OFFS

ÉDITIONS LM MÉDIAS
#102 | DÉCEMBRE 2025
MENSUEL GRATUIT
30.000 EXEMPLAIRES
NANTESSPORT.FR

JOURNAL NANTES SPORT

JNS

TÉLÉCHARGEZ LA VERSION NUMÉRIQUE

CAP marée

SHOW DEVANT… CHAUD DERRIÈRE !





Groupe BLAIN construction

blain-construction.com

Votre constructeur de maisons de qualité

GARANTIE immodvisor Excellent 4.7/5

4,6/5 Google



Maisons 100% personnalisées - Extensions / Renovations - Bâtiments Professionnels







LA CHAPELLE SUR ERDRE | LES SORINIÈRES | SAINT-NAZAIRE **02 40 26 60 60**



CONTACT
JNS - Journal Nantes Sport
est une publication du groupe
de presse LM MEDIAS.
Imprimé dans le 35 (30.000 ex)

RÉDACTION / PAO
Directeur de la Publication :
François-Xavier Lebert
Rédaction :
Gaëlle Louis
Thibault Marchand

PUBLICITÉ
Vincent Ménard
Lmmedias.vm@gmail.com
06.61.93.63.84
Baptiste Leray
baptiste.nantessport@gmail.com
07.49.70.16.54

DEMANDE DE STAGES
Envoyez CV, lettre de motivation
et tout document utile à l'attention
de François-Xavier Lebert :
afxl@orange.fr

PROCHAIN NUMÉRO
MERCREDI 14 JANVIER 2026

L'ÉDITO

PAR GAËLLE LOUIS

LETTRE AU PÈRE NOËL



Cher Père Noël,

Nous voilà à t'écrire de nouveau notre lettre de souhaits afin d'espérer trouver au pied du sapin des cadeaux qui nous accompagneront tout au long de l'année 2026.
Tu sais, et nous en sommes bien tristes, cette fois-ci la famille est un peu moins grande. Tu noteras qu'il y a moins de chaussettes accrochées à la cheminée. Encore… Depuis l'an dernier, après celle des basketteuses du NRB et des volleyeurs du NRMV, nous avons dû malheureusement décrocher celle du handball féminin. Alors, s'il te plaît, sois indulgent et généreux avec les enfants plus ou moins sages que nous avons été dans le sport nantais.
Évidemment, il y a les très bons élèves au bulletin excellent, et nous sommes sûrs que ta hotte regorge de présents, notamment pour les handballeurs du HBC Nantes. Tu as visiblement avancé un peu les étrennes pour qu'ils puissent avoir plus de matchs dans la salle XXL la saison prochaine, mais ce qui leur ferait vraiment très plaisir, et à nous aussi, c'est le titre de champion. Les footballeuses du FC Nantes, dernières représentantes féminines dans l'élite méritent aussi d'être gâtées, avec une belle place en play-offs à emballer.
Il y en a pour qui l'hiver est un petit peu plus rude, comme nos footballeurs qui aimeraient avoir un peu de sérénité dans leurs chaussures à crampons et au classement. Je sais qu'ils ne sont pas toujours les premiers de la classe, loin s'en faut, mais ils risquent de découvrir sous le sapin après Noël un nouveau modèle d'entraîneur, avec plein de nouvelles options, et peut-être même un ou deux nouveaux amis en short, reconditionnés et d'origine L1.
Et n'oublie pas les petits souliers du NBH, du Stade Nantais, des Corsaires et des Neptunes qui travaillent dur pour s'offrir des play-offs au printemps.
De notre côté, nous, les supporters des différents clubs de la cité des ducs, nous sommes allés sur tous les terrains pour y dispenser du soutien, de la joie et de l'espoir, tous sports confondus. Alors s'il te plaît, Père Noël, ne nous oublie pas car les cadeaux que tu pourrais amener à nos sportifs préférés seraient également les plus beaux des cadeaux pour nous.
Cher Père Noël, j'espère que notre lettre arrivera jusqu'à toi, et nous te souhaitons, à toi aussi, une nuit du 24 au 25 bien sportive… ■

SOMMAIRE

FC NANTES *pages 4 à 10*
Castro, ça sent le sapin…
Un sauveur nommé Abline
CAN : ça change quoi pour le FCN ?
Les chantiers du mercato
Féminines : le droit de rêver aux play-offs

HBCN *pages 12 à 15*
« H »-PSG, le cadeau XXL avant Noël
Recrue : Peric sur l'aile droite en 2026

NBH *pages 16-17*
Dylan : « Chez les Van Eyck,
le basket est un art de vivre »
Une fin d'année en boulet de canon

ALPCM *page 18*
Dans le carré VIP pour la trêve

CALENDRIER *pages 20-21*
Le programme des sports pour décembre

NEPTUNES VOLLEY *pages 22-23*
Stella Vidaller, libero délivrée
Montée, mode d'emploi

STADE NANTAIS *pages 24-25*
Le Président Saulnier
vise les phases finales
Victor Olivier, une Top recrue

HOCKEY SUR GLACE *pages 26-27*
Retour au show pour les Corsaires
Interview du coach Sylvain Roy

HOCKEY SUR GAZON *page 28*
Entretien avec Théo Sécher,
l'ambitieux manager

NMF FUTSAL *page 30*
Diego Napoles : « Jouer
la Ligue des champions à Nantes ! »

TENNIS *page 32*
Le SNUC déjà de retour
en Elite avec la manière

BREVES *pages 34-35*
Toutes les infos du mois

VILLE DE NANTES *pages 36-37*
Le sport à l'école : une priorité





CASTRO, ÇA SENT LE SAPIN…

Les Canaris ont touché le fond. Après une 6e rencontre sans victoire, face à Lens, samedi 6 décembre, les Nantais sont tombés dans la zone rouge. 17e, 2e pire attaque de L1, seulement 2 victoires en 15 rencontres, un bilan historiquement faible à cette période (c'est dire…) qui devrait remettre en cause la place de Luis Castro… ou pas ? Les Kita ont dans un premier temps annoncé maintenir le Portugais sur le banc pour Angers et Concarneau… Mais en coulisses, ça s'agite…

Il faut remonter au 24 octobre pour trouver le dernier succès des Canaris. Avec seulement 2 points pris depuis, et malgré un calendrier pourtant favorable, les Jaune et Vert sont derniers sur cette période. Relégables au soir de la 15e journée, les pensionnaires de La Beaujoire prennent du retard sur leurs concurrents qui avancent. Brest, Angers, Paris FC, Lorient, Auxerre, Metz, tous ont pris 5 points ou plus sur les 5 dernières rencontres contre 2 pour Nantes. Seuls Le Havre (3) et Nice (0) font pire mais ces deux équipes comptent 4 et 6 points d'avance sur les coéquipiers de Yousef El Arabi. Si le Marocain déclare que *« la sonnette d'alarme est tirée »* avec ce bilan *« inquiétant »* pour Kelvin Amian, les Nantais ne s'en sortent pas et les maux sont les mêmes depuis août. *« On a besoin d'être réguliers sur 90 minutes »*, déplore Luis Castro. *« En Ligue 1, au moindre moment où on oublie de faire un retour défensif, où on n'est pas concentrés, on prend des buts »*. Un manque d'attention qui gâche les rares progrès nantais, qui parviennent à se montrer dangereux par moments, sans réussite : *« Contre Lyon, contre Lens, nous avons fait des choses. C'est le cas lors de beaucoup de nos matchs cette saison. Mais on commet des erreurs »*.

Luis Castro regrette un effectif pas assez profond, ce qui pénalise son équipe en fin de rencontre : *« Si on regarde nos résultats à la mi-temps ou avant les changements, ils sont bons. Normalement on fait des changements pour monter le niveau avec des joueurs plus frais. A Nantes, à de nombreuses reprises, le résultat est pire qu'avant. On doit avoir plus de compétitivité »*. Une pierre dans le jardin de la Direction, qui n'a pas forcément apprécié la sortie du technicien, et qui avait déjà été échaudée face au manque de jeu proposé par le FCN, le coach n'ayant toujours pas apporté sa patte et subissant souvent le jeu de ses adversaires.

1,5 MILLION D'INDEMNITÉ POUR CASTRO ?

Des renforts sont attendus dès ce mercato d'hiver pour bousculer ce groupe nantais. « *Si je demande une Ferrari mais que le club me dit vélo…»* Coach Castro a d'ailleurs évoqué le sujet après la défaite contre Lens, n'hésitant pas à réclamer aux Kita des moyens pour envisager le miracle du maintien. Encore une fois, la petite phrase acide risque de faire tiquer en haut lieu. Pour rappel, à son arrivée en juin, le technicien, au salaire de 90.000 euros mensuels, était bien content de prendre le poste et ne se plaignait pas de l'effectif à sa disposition, bien au contraire.

Les nouveaux venus pourraient toutefois être entrainés par une nouvelle tête. Logiquement remis en cause, le sort de Luis Castro, qui avait paraphé un contrat de 2 ans le 16 juin dernier (il avait été débauché de Dunkerque moyennant 750.000 euros), devrait être discuté à la trêve après le 32e de finale de Coupe de France face à Concarneau le 20 décembre. Si cette compétition a souri au coach portugais avec Dunkerque la saison passée, ce pourrait symboliser sa dernière sur le banc canari, d'autant que quelques heures après Lens, le nom de Will Still (ex-Lens) a été envisagé par la Direction, selon Ouest-France. Le FCN se donnait un peu de temps de réflexion, mais une défaite à Angers ou à Concarneau pourrait même mettre fin de manière anticipée à l'aventure pour Castro, plus qu'en sursis.

Will Still, donc, a un profil séduisant. Une proposition qui aurait été dans un premier moment déclinée ou temporisée par le Belgo-Britannique de 33 ans. Still avait fait forte impression pour ses qualités de meneur d'hommes lors de ses passages à Reims et Lens mais n'a pas fait long feu à Southampton en Championship récemment et a toujours connu des fins de contrat houleuses. La piste serait plus complexe et n'était en tout cas pas totalement écartée avant Angers. A qui le tour ? En tout état de cause, les chances de voir Castro s'asseoir sur le banc visiteur au Vélodrome, le 4 janvier, pour la reprise de la Ligue 1, semblent minces. Son départ devrait coûter 1,5 million d'euros d'indemnités de licenciement au club, sans compter ses adjoints. ■

Thibault Marchand (avec F.-X.L.)



CALENDRIER LIGUE 1 MAC DONALD'S

J1 - NANTES - PSG	0-1
J2 - STRASBOURG - FCN	1-0
J3 - FCN - AUXERRE	1-0
J4 - NICE - FCN	1-0
J5 - FCN - RENNES	2-2
J6 - TOULOUSE - FCN	2-2
J7 - BREST - FCN	0-0
J8 - FCN - LILLE	0-2
J9 - PARIS FC - FCN	1-2
J10 - FCN - MONACO	3-5
J11 - FCN - METZ	0-2
J12 - LE HAVRE - FCN	1-1
J13 - FCN - LORIENT	1-1
J14 - LYON - FCN	3-0
J15 - FCN - LENS	1-2
J16 - Angers - FCN	14/12
J17 - OM - FCN	04/01
J18 - FCN - Paris FC	18/01
J19 - FCN - Nice	25/01
J20 - Lorient - FCN	01/02
J21 - FCN - Lyon	08/02
J22 - Monaco - FCN	15/02
J23 - FCN - Le Havre	22/02
J24 - Lille - FCN	01/03
J25 - FCN - Angers	08/03
J26 - PSG - FCN	15/03
J27 - FCN - Strasbourg	22/03
J28 - Metz - FCN	05/04
J29 - Auxerre - FCN	12/04
J30 - FCN - Brest	19/04
J31 - Rennes - FCN	26/04
J32 - FCN - OM	03/05
J33 - Lens - FCN	09/05
J34 - FCN - Toulouse	16/05

Classement (après 15 journées)

1- Lens, 34 pts ; 2- PSG, 33 ; 3- OM, Lille, 29 ; 5- Lyon, Rennes, 24 ; 7- Monaco, 23 ; 8- Strasbourg, 22 ; 9- Toulouse, 20 ; 10- Brest, Angers, 19 ; 12- Nice, Lorient, 17 ; 14- Paris FC, 16 ; 15- Le Havre, 15 ; 16- Auxerre, 12 ; 17- Nantes, Metz, 11.



UN SAUVEUR NOMMÉ ABLINE ?

Dans une campagne 2025-2026 où l'attaque des Canaris manque de créativité et de réalisme, le joueur de 22 ans apparait comme l'atout principal dans la manche du coach nantais. Polyvalent, percutant, finisseur, l'attaquant nantais fait le job dans la 2e pire attaque du championnat.

Sa 3e saison au FC Nantes n'avait pas démarré de la meilleure des manières. Ne cachant pas ses envies d'ailleurs, son départ a finalement été avorté au vu des 50 millions d'euros demandés par Waldemar Kita pour calmer les ardeurs du Paris FC et de l'OM, entre autres clubs intéressés, mais pas au point de mettre ne serait-ce que la moitié de la somme. Sur le banc pour les 3 premières rencontres de l'année, le numéro 10 des Canaris n'a plus quitté le Onze de Luis Castro depuis cette petite mise au point initiale. L'international espoir français expliquait sa période difficile avant le déplacement au Havre : *« La préparation a été mitigée pour moi. J'ai dû prendre le temps de me remettre à niveau, en forme, et de comprendre le plan de jeu du coach».*

Redevenu rapidement essentiel pour l'attaque des Jaune et Vert, le joueur formé à Rennes est l'un des 3 seuls joueurs de l'effectif à avoir participé à toutes les rencontres avec Amian et Awaziem. Le buteur n'a d'ailleurs été remplacé qu'à 2 reprises sur ses 12 titularisations. Une fiabilité qui fait suite à sa participation aux 34 matchs de Ligue 1 la saison dernière (sur 34).

Avec plus de 1000 minutes sur le terrain depuis le début de la saison, Abline est le seul attaquant indiscutable au FC Nantes. Derrière lui, Mohamed et Guirassy en ont moins de 700 avec 7 et 9 titularisations chacun. Si Youssef El Arabi prend de l'importance, n'étant plus sorti du Onze depuis le 24 octobre face au Paris FC, Lahdo, Benhattab et Camara se partagent quelques minutes mais sans convaincre. Les manques offensifs du groupe nantais font de l'attaquant de 22 ans l'arme offensive principal des Canaris.

2E JOUEUR DU CHAMPIONNAT AVEC LE PLUS DE TIRS TENTÉS

Si le joueur le plus cher de l'histoire du FC Nantes a dû attendre la 9e journée pour ouvrir son compteur, l'international espoir français est impliqué sur 4 buts depuis le début de la saison (2 réalisations, 2 passes décisives), soit un tiers de ceux de son club. C'est le plus grand total pour un Nantais cette saison.

Abline, c'est aussi le plus grand danger pour les défenses adverses. Rapide, dribbleur, le joueur d'1,82 m est un véritable générateur d'occasions. Attiré par le but, l'ancien Rennais en fait parfois trop, de son propre aveu : *« Quand je vois un garçon en face de moi, j'ai tendance à jouer le 1 contre 1. Parfois, je pourrais calmer pour faire remonter le bloc ».* 2e joueur du championnat avec le plus de tirs tentés (39), le natif d'Angers a manqué de réussite à de nombreuses reprises.

RECORD DE POTEAUX

Avec 4 montants touchés, un record depuis le début de la saison en Ligue 1, le joueur aux 9 réalisations l'an passé est passé tout proche de faire trembler les filets à plus d'une reprise. Son but acrobatique face au Paris FC l'a mis en confiance et son association avec Youssef El Arabi semble payer. Repositionné en tant qu'ailier pour utiliser les qualités du vétéran, le joueur de 22 ans fait aussi parler sa polyvalence pour apporter au FC Nantes : *« Je suis performant sur le côté. Ça donne des choix au coach. »* Le Marocain expliquait d'ailleurs s'adapter au sujet de son jeune coéquipier *: « Je communique beaucoup avec lui. C'est une grosse arme offensive pour nous. Quand il évolue dans le couloir, j'essaie de comprendre comment il se positionne pour l'aider et l'accompagner ».*

Déjà cadre d'une équipe avec de nombreux joueurs plus jeunes que lui, l'attaquant n'est pas encore un leader vocal même s'il prend conscience de son importance : *« Avec cet effectif, je peux être considéré comme une personne qu'on écoute. Quand j'ai des choses à dire, je le dis. Je pourrais devenir encore plus un leader en dehors du terrain».*

Apparaissant frustré sur le terrain dès que la situation ne tourne pas en sa faveur, l'arme offensive du FC Nantes gagnerait à être plus concentré pour gagner en efficacité dans une équipe qui en a grandement besoin. Si les Jaune et Vert devraient recruter en attaque au mercato hivernal, l'entraineur nantais - quel qu'il soit - devrait pouvoir s'appuyer sur un Matthis Abline revanchard pour la deuxième partie de saison. ■

Thibault Marchand



LA CAN 2026, ÇA CHANGE QUOI POUR LE FCN ?





Comme à chacune de ses éditions, la Coupe d'Afrique des Nations se dispute en hiver. Permettant aux internationaux africains de défendre leurs couleurs, elle se superpose au calendrier européen et pourrait faire rater quelques rencontres à ces joueurs. A Nantes, Chidozie Awaziem (Nigeria) et Mostafa Mohamed (Egypte) sont concernés par cette compétition : avec quel impact sur l'équipe ?

Qui succèdera à la Côte d'Ivoire, vainqueur de la CAN 2023 ? A Nantes, la question n'est pas spécialement essentielle, à l'heure des trois coups de la 35e édition au Maroc, du 21 décembre au 18 janvier, jour de la finale. On scrute davantage la liste des sélections, pour voir si les Canaris seront un peu plus déplumés sur la période, ce qui n'est jamais une bonne nouvelle, surtout par les temps qui courent.
Les phases de poule se terminant le 31 décembre, et le FC Nantes disputant son 32e de finale face à l'US Concarneau le week-end du 20 décembre, Awaziem et Mostafa Mohamed n'y participeraient pas s'ils sont sélectionnés (27 joueurs par sélection). L'Egyptien était dans la pré-liste, lieutenant de Mohamed Salah, parmi les 28 joueurs convoqués chez les Pharaons, la sélection qui compte le plus de titres (7) mais éliminés dès les 8es de finale lors de la dernière édition.
Pour Awaziem, de retour en sélection en septembre après un an et demi loin des Super Eagles, cette compétition est une chance de se rattraper, après l'élimination de la Coupe du monde dès le barrage africain, en novembre, et ce même avant l'ultime tour de barrage intercontinental… Entre le club et la sélection, Awaziem, qui fêtera ses 29 ans le 1er janvier, n'est pas verni, d'un point de vue résultats… Le FCN devra(it) donc apprendre à faire sans deux fortes personnalités de son groupe. Après la trêve hivernale, reprise au Vélodrome le 4 janvier, puis 16e de finale de Coupe de France le week-end du 10 janvier (pour peu que le FCN passe l'écueil Concarneau fin décembre), avant la réception du Paris FC le 17 ou 18 janvier. En tout, les deux internationaux pourraient manquer entre 1 et 4 rencontres avec le groupe nantais, selon les performances des sélections.

QUELLES SOLUTIONS POUR REMPLACER AWAZIEM ET MOSTAFA MOHAMED ?

Le mercato ouvrant le 1er janvier, une recrue pourrait arriver à leur poste. En attendant, le FC Nantes perdrait un atout de taille en la personne d'Awaziem. Le défenseur a débuté toutes les rencontres de Ligue 1 depuis le début de la saison, souvent aligné aux côtés de Tylel Tati. Si Junior Mwanga a débuté le match face à Brest à ce poste, le milieu prêté par Strasbourg devrait être l'option prioritaire du coach nantais, qui restera en place au moins contre Angers et à Concarneau. Luis Castro ne faisant pas confiance à Uros Radakovic ou Sékou Doucouré en défense, il serait surprenant de les voir titulaires.
Pour Mostafa Mohamed, la donne est plus simple. Absent du Onze depuis le 19 octobre et la réception de Lille, l'Egyptien n'est que le 5e attaquant dans la hiérarchie derrière Abline, El Arabi, Lahdo, Guirassy et parfois même Camara. Avec la possibilité de faire jouer Benhattab sur une aile, son absence affectera le banc nantais. Entré en jeu lors des 8 derniers matchs, l'ancien joueur de Galatasaray est devenu un supersub à Nantes avec notamment son but face à Monaco. Les fins de rencontres pourraient s'avérer difficiles pour les Canaris. ■

Thibault Marchand

QUEL PROGRAMME PENDANT LA CAN ?

Mostafa Mohamed - Egypte
De tous les rassemblements avec l'Egypte depuis janvier 2022, Mostafa Mohamed est l'un des piliers de la sélection. Titulaire à 5 reprises sur les 7 derniers matchs, le joueur de 28 ans devrait partager le front de l'attaque avec ses compères Omar Marmoush et Mohamed Salah.
Calendrier Poule B - Egypte :
- 22 décembre - 21h00 :
Egypte – Zimbabwe
- 26 décembre - 16h00 :
Egypte – Afrique du Sud
- 29 décembre - 17h00 :
Angola – Egypte

Chidozie Awaziem - Nigeria
Alors qu'il n'avait plus joué depuis le 26 mars 2024 en sélection, le défenseur a disputé les deux rencontres des barrages africains des éliminatoires à la Coupe du Monde lors de la trêve de novembre. Après avoir été appelé sans être entré en jeu en septembre, le défenseur nantais garde des chances de participer à la Coupe d'Afrique des Nations. En concurrence à son poste avec Semi Ajayi (Hull City, D2 Angleterre), William Troost-Ekong (Al Kholood, D1 Arabie Saoudite), Calvin Bassey (Fulham, D1 Angleterre) et Benjamin Fredrick (FCV Dender, D1 Belgique), le joueur de 28 ans pourrait profiter de la polyvalence des 2 derniers pour se faire sa place dans le groupe nigérian.
Calendrier Poule C - Nigeria :
- 23 décembre - 18h30 :
Nigeria - Tanzanie
- 27 décembre - 21h00 :
Nigeria - Tunisie
- 30 décembre - 17h00 :
Ouganda – Nigeria

Dates des phases finales
Poules : du 21 au 31 décembre
8e de finale : du 3 au 6 janvier
- ¼ de finale : du 9 au 10 janvier
- ½ finale : le 14 janvier
- Finale : le 18 janvier



cadréa

NOUS ENCADRONS **VOS PASSIONS DEPUIS 30 ANS**



CADRES STANDARDS | CADRES SUR-MESURE | ŒUVRES | AFFICHES | MIROIRS

ZONE ATLANTIS 2 RUE DES COCHARDIÈRES 44800 SAINT HERBLAIN

LES CHANTIERS DU MERCATO : À QUELS POSTES SE RENFORCER ?

Dire que l'effectif des Canaris version 2025-2026 manque de qualité est un euphémisme. Entre un mercato low cost rempli d'erreurs de casting, le départ de nombreux cadres et l'intégration progressive de joueurs formés au club, le groupe nantais ne semble pas armé pour jouer plus haut que le maintien. Alors que le mercato hivernal approche (il débutera le jeudi 1er janvier pour se clôturer le lundi 2 février 2026 à 20h), à quels postes les Nantais doivent se renforcer ?

Réalisé par Thibault Marchand



ARRIÈRE GAUCHE
PRIORITÉ NUMÉRO 1
DEIVER MACHADO VALIDÉ !

Le poste de latéral était le chantier prioritaire des Canaris et la direction nantaise en avait conscience. Avant même le début du mercato hivernal, les Jaune et Vert ont jeté leur dévolu sur Deiver Machado. Le FC Nantes a déboursé environ 500.000 euros pour racheter les 6 derniers mois de contrat du Colombien. En provenance de Lens, l'international sud-américain a signé un contrat jusqu'en 2028. Un renfort qui devenait nécessaire à ce poste. Avec un nouveau prêt de Nicolas Cozza, le FC Nantes s'assurait d'avoir un joueur fiable mais en connaissait le plafond. Si Louis Leroux a occupé ce poste avec de bonnes performances pendant 6 rencontres entre septembre et novembre, l'international espoir français apporte davantage aux Jaune et Vert au milieu de terrain. L'arrivée de Machado est un premier pas dans un marché des transferts hivernal qui s'annonce agité.



OFFENSIF
PRIORITÉ NUMÉRO 2

2e pire attaque de Ligue 1 après Auxerre, les Canaris sont en manque de créativité offensive. N'ayant marqué que 5 buts en 6 rencontres contre ses concurrents directs au maintien (Brest, Paris FC, Auxerre, Metz, Le Havre et Lorient), les Canaris ne parviennent pas à percer les blocs bas. Les recrues estivales ne convainquent pas non plus. Arrivé blessé, Mayckel Lahdo a raté plus de la moitié des matchs. Titulaire lorsque l'il est disponible, son manque de fiabilité ne permet pas au coach nantais de faire progresser son attaque. Entre la déception Benhattab, trop prévisible, et l'erreur de casting Camara, trop maladroit, les Nantais ne peuvent réellement compter que sur 4 éléments, pas toujours les plus efficaces, (Guirassy, Mohamed, El Arabi et Abline). Si ce dernier a montré par périodes qu'il pouvait porter le secteur offensif des pensionnaires de La Beaujoire, le joueur de 22 ans a souvent semblé bien seul. De retour de prêt aux Etats-Unis le 31 décembre, le Camerounais évoluait en MLS depuis le 31 janvier 2025 au New England Revolution, qui n'a pas levé l'option d'achat à 3,5 millions d'euros. Ignatius Ganago, souvent blessé aux USA (3 buts et 4 passes décisives en 20 matches) pourrait trouver sa place dans un secteur qui a grand besoin d'expérience mais le Camerounais ne devrait pas revenir seul. D'autant plus que, selon L'Equipe, Waldemar Kita pourrait casser les prêts de Lahdo et Camara pour faire la place à de nouveaux joueurs.

Les idées du JNS :

Afimico Pululu
26 ans - Jagiellonia (Pologne)
Meilleur buteur de la Conférence League en 2024-2025, son nom a déjà été relié au FC Nantes. Auteur de 11 buts depuis le début de la saison, le joueur de 26 ans est une véritable gâchette. S'il n'a jamais été sélectionné avec la République Démocratique du Congo, sa nation pourrait se rendre à la Coupe du Monde. Le buteur pourrait avoir une chance d'être sélectionné en rejoignant un club avec plus de visibilité.

Wesley Saïd
30 ans - Lens
Plus de 225 matchs de Ligue 1, plus de 40 réalisations dans le championnat, si le FC Nantes est à la recherche d'expérience, Saïd semble une excellente option. Avec déjà 5 buts sur la campagne 2025-2026, Pierre Sage lui fait confiance et Saïd démarre la plupart des rencontres. Le buteur a d'ailleurs inscrit le but de la victoire face aux Nantais le 6 décembre. (1-2) Avec la promesse d'un rôle plus important encore, les Canaris pourraient l'attirer dans leurs filets. Au vu de la saison des Lensois, l'attaquant de 30 ans devrait cependant avoir du mal à quitter un club en pleine bourre.

Frank Magri
26 ans - Toulouse
C'est devenu un joueur solide de Ligue 1. A Toulouse depuis 2023, Magri a fait partie du Onze sur toutes les rencontres depuis le début de saison. L'international camerounais pourrait vouloir se trouver un point de chute à 6 mois de la fin de son contrat mais la bonne saison des Violets pourrait le convaincre de rester.

MILIEU CRÉATEUR
PRIORITÉ NUMÉRO 3

Sur le papier, le milieu du FC Nantes est séduisant. Entre l'expérience de Francis Coquelin, la maitrise de Junior Mwanga, la combativité de Lepenant et la fougue de Louis Leroux, les Canaris pourraient afficher un entrejeu capable de déjouer de nombreuses défenses. Avec la blessure longue durée de l'ancien Gunner (depuis le 20 septembre contre Rennes), les 6 matchs manqués par l'international espoir français à cause d'une blessure au tibia et la récente blessure contractée par le joueur formé à la Jonelière en sélection, il faut remonter au derby breton lors de la 5e journée pour voir

3 de ces 4 joueurs alignés sur la composition de départ au milieu.
Si la nouvelle recrue Kwon dépanne bien en tant que sentinelle, le Coréen n'est pas du calibre des autres noms cités. Son compatriote Hong, décevant depuis son arrivée, pourrait même repartir dès cet hiver. Les jeunes, eux, ne sont pas encore prêts. Si Luis Castro lui a accordé sa confiance, Tabibou a réalisé des performances en dessous des attentes contre Metz ou Lorient, étant envoyé en réserve contre Lyon, et ne semble pas être encore à la hauteur du championnat. Si Bahmed Deuff grignote des minutes, le FC Nantes manque d'un joueur de calibre Ligue 1 dans la création.

Les idées du JNS :

Arthur Avom
20 ans - FC Lorient
Le FC Nantes devrait sortir le chéquier pour récupérer le Camerounais mais ce pourrait être un gros coup. Pour sa 3e saison avec le club breton, le milieu a explosé depuis août. Elément central du milieu lorientais, le joueur de 20 ans pourrait attiser les convoitises. Si la concurrence est élevée, le FC Nantes serait bien avisé de se positionner. Devenu aussi un pilier de l'équipe nationale du Cameroun, son départ probable à la Coupe d'Afrique des Nations pourrait retarder toute opération.

Sofyan Boufal
32 ans – Union St Gilloise (Belgique)
L'ancien de l'Angers SCO et du LOSC a rejoint la Belgique en septembre 2024. Depuis, son aventure n'a pas pris une excellente tournure. Avec moins de 1000 minutes de jeu en 1 an et demi, le Marocain n'est pas un élément essentiel de l'équipe. Plus appelé en équipe nationale depuis près de deux ans, le milieu offensif pourrait profiter d'un transfert à Nantes pour rebondir avant la Coupe du Monde, lui qui avait démarré toutes les rencontres de la dernière édition avec les demi-finalistes de la compétition.

Enzo Bardeli
24 ans – Dunkerque
Son arrivée signifierait sans doute que Luis Castro reste jusqu'à la fin de saison. Titulaire dans l'ère du coach portugais à Dunkerque, le milieu arrive en fin de contrat en juin et pourrait avoir envie de passer au niveau Ligue 1. Sans expérience dans le championnat, ce serait davantage son lien avec l'entraineur qui favoriserait son arrivée.

DÉFENSEUR CENTRAL
PRIORITÉ NUMÉRO 4

Alignée sur presque toutes les rencontres depuis le début de la saison, la charnière Tati – Awaziem est une satisfaction mais ce poste manque de profondeur. Les remplaçants ne sont pas au niveau pour prétendre à une place de titulaire. Si Junior Mwanga est descendu en défense lorsque Tati était absent contre Brest, Uros Radakovic et Sékou Doucouré ne semblent pas être des options fiables pour démarrer une rencontre. Le Serbe est d'ailleurs entré sur le front de l'attaque lors de ses 4 apparitions en Ligue 1, loin d'être une option défensive pour Luis Castro. Le départ probable d'Awaziem pour la Coupe d'Afrique des Nations pourrait créer un manque en défense central (lire page 6). Le recrutement d'un joueur capable de concurrencer les deux titulaires semble indispensable pour s'éviter un trou en cas de blessure.

Les idées du JNS :

Gautier Lloris
30 ans - Le Havre
Arrivé au Havre en 2022, le défenseur formé à Nice est l'un des piliers du club normand depuis. Avec plus de 80 rencontres en Ligue 1, le central correspondrait au profil recherché. En fin de contrat en 2026, son prix pourrait être attrayant. Difficile cependant de récupérer un joueur chez un concurrent direct, qui plus est, auteur du but égalisateur contre les Canaris lors de la rencontre entre les deux équipes cette saison.

Dan-Axel Zagadou
26 ans - Stuttgart
Formé au PSG, Dan-Axel Zagadou a passé toute sa carrière professionnelle en Allemagne. Prometteur à ses débuts, le central est passé par Dortmund et Stuttgart. Avec près de 150 rencontres en Bundesliga, le joueur de 26 est expérimenté au haut niveau. En fin de contrat à Stuttgart, le défenseur n'a disputé que 2 rencontres cette saison et pourrait bien chercher à se relancer dès cet hiver. Souvent blessé, son manque de fiabilité pourrait être un frein.

Etienne Youté Kinkoué
23 ans - Le Havre
Toujours au Havre, Etienne Youté Kinkoue a plus de chance d'être libéré par le club normand. Avec seulement 2 titularisations cette saison, le joueur formé à Troyes a disputé plus de 50 rencontres en Ligue 1 et pourrait rentrer dans la rotation pour apporter de la concurrence en défense. ■



LA TÊTE SUR LES ÉPAULES, LES YEUX DANS LES CIEUX

Les gloires et les victoires s'accumulent dans la saison des Canaries. Désormais installées dans le top 4 et en lice pour les play-offs, les Nantaises peuvent viser le dernier carré du championnat. Conscientes de leur niveau, les Jaunes et Vertes retardent le moment du calcul.



« Pour l'instant, on prend les matchs les uns après les autres ». Avant la nouvelle victoire face à Montpellier, Nicolas Chabot tentait bien de calmer les troupes : *« On essaie de prendre le maximum de points. En janvier ou février, en fonction d'où on sera, on commencera à faire des calculs. On verra si on peut titiller le haut de tableau, la place qu'on occupera à ce moment sera la conséquence de tout ce qu'on aura fait avant. Aujourd'hui, c'est un peu tôt pour se dire qu'on veut jouer le top 4 »*.

Pourtant ses joueuses ont 7 points d'avance sur Dijon, 6e, avant deux rencontres abordables face à des équipes de milieu de tableau (Marseille pour la 10e journée, à la Beaujoire, devant plus de 10.000 supporters, puis Strasbourg, pour clôturer une année faste, à Saupin). Les Canaries ont aussi remporté 5 de leurs 6 victoires par la plus petite des marges.

« UN PEU TÔT POUR SE DIRE QU'ON VEUT JOUER LE TOP 4 »

Le coach nantais explique ces résultats par *« la force mentale et la résilience »* de son équipe. *« Parfois, on a été menés au score et on a pris l'avantage. On a su garder notre calme et effectuer notre travail. À l'inverse, parfois on a mené, on s'est fait égaliser, on a repris l'avantage. Parfois, on a mené pendant tout le match. Ça nous permet d'être calmes et d'avoir de la maîtrise, peu importe le contexte, sans paniquer. »*

Une maîtrise de tous les scénarios de jeu qui fait du FC Nantes Féminines un concurrent sérieux au haut de tableau, difficile à déboulonner. Bien aidées par leur duo offensif Calba - Khelifi, autrices de 5 réalisations chacune, soit plus de la moitié des buts du club en Arkéma Première Ligue, les Nantaises avancent dans l'euphorie collective, comme l'explique l'entraineur nantais : *« Ce qu'on fait depuis le début de la saison, c'est incroyable. On en profite. Ce n'est que du bonus. Les objectifs que l'on se fixe en interne nous donnent cette adresse, cette compétitivité. A un moment donné, on est tous habités par ça »*. Droit au but, en quelque sorte.

Thibault Marchand

ARKEMA PREMIÈRE LIGUE

J1 - FCN - ST-ETIENNE	2-1
J2 - PSG - FCN	5-2
J3 - LENS - FCN	3-4
J4 - FCN - PARIS FC	3-1
J5 - LYON - FCN	6-1
J6 - FCN - DIJON	1-2
J7 - FCN - LE HAVRE	2-1
J8 - FCF91 - FCN	1-2
J9 - MONTPELLIER - FCN	1-2
J10 - FCN - OM	14/12
J11 - FCN - Strasbourg	20/12
J12 - Paris FC - FCN	14/01
J13 - St-Etienne - FCN	17/01
J14 - FCN - Lens	31/01
J15 - Dijon - FCN	07/02
J16 - FCN - Montpellier	21/02
J17 - FCN - FC91	11/03
J18 - Strasbourg - FCN	21/03
J19 - FCN - PSG	28/03
J20 - OM - FCN	22/04
J21 - FCN - Lyon	25/04
J22 - Le Havre - FCN	06/05

Classement (après 9 journées)

1- Lyon, 27 ; 2- PSG, 24 ; 3- Paris FC, 21 ; 4- FCN, 18 ; 5- Fleury, 16 ; 6- Dijon, 11 ; 7- Strasbourg, 9 ; 8- Le Havre, OM, 8 ; 10- Montpellier, 6 ; 11- Lens, ASSE, 4.

A l'issue de la phase régulière (22 journées de championnat), les 4 premiers du classement se retrouveront pour les demi-finales (1er-4e ; 2e-3e). Finale sur le terrain de l'équipe la mieux classée de la saison régulière.

LÉA KHELIFI : « JE NE PENSAIS PAS QUE ÇA ALLAIT SE PASSER AUSSI BIEN… »

Arrivée cette été en provenance de Montpellier, la capitaine des Canaries brille sur les pelouses d'Arkéma Première Ligue. Grâce à ses nombreuses réalisations, l'internationale française amène un vent de fraîcheur à l'une des meilleures attaques du championnat.

Depuis le début de saison, tu es l'une des meilleures buteuses du FC Nantes Féminines. Nicolas Chabot nous disait que tu avais été recrutée pour améliorer cette attaque. Comment juges-tu ton apport personnel ?

J'essaie de le donner le maximum. Ça se passe super bien. J'espère que ça va continuer. Ce n'est pas facile tous les jours mais je donne tout. Je ne triche pas et ça me réussit. J'espère que je vais continuer à marquer ou à faire marquer mes copines. Le plus important, c'est le collectif. La saison est très longue encore mais je suis prête à défendre ces couleurs.



Au niveau collectif, vous êtes la 3e meilleure attaque, à égalité avec le PFC. Quelle est la force de cette attaque du FC Nantes ?

C'est l'instinct. On a une attaque qui fonctionne très bien. On ne se pose pas forcément de questions. On est en confiance quand on marque et que ça fonctionne. On attire le positif sur nous. Pour l'instant, ça nous réussit. Que ça soit les entrantes ou celles qui ne démarrent pas, il y a toujours une fille qui effectue le travail pour les autres.

Est-ce que tu t'attendais à jouer aussi haut à ton arrivée avec le FC Nantes ?

J'avais des objectifs personnels. Je ne voulais pas jouer le maintien en venant ici. Je savais qu'on avait un groupe de qualité. Il y a eu un bon recrutement. J'avais l'ambition de jouer le haut de tableau. Je ne pensais pas que ça allait se passer aussi bien mais ça nous réussit. J'espère que l'on va rester sur cette même lancée.

Tu sens l'engouement grandir autour de cette équipe ? Depuis le début de la saison notamment, à la Beaujoire contre le PFC et Marseille. Tu sens le public soutenir de plus en plus la section féminine ?

Oui. Je ne le connaissais pas avant même si j'ai eu la chance de le voir un peu avec Montpellier en venant ici. Le vivre chaque week-end à domicile, c'est incroyable. Avec les victoires, je pense que ça attire encore un peu plus de monde.

Cabinet Bourdel et Associés
Expertise Comptable et Conseils
7 rue Antarès 44470 CARQUEFOU
Tel : 02.40.92.80.80

Votre cabinet d'expertise comptable à Carquefou

Travailler sérieusement sans se prendre au sérieux

Avis Google
★★★★★
5 sur 5

NOVATIM

VOTRE IMMOBILIER BIEN GÉRÉ

GESTION LOCATIVE

Commerces • Logements • Bureaux

Nantes • Saint-Nazaire • Rennes • Angers

** Nous vous souhaitons **
de très belles fêtes de fin d'année.

16 RUE DES CARMÉLITES - 44000 NANTES

02 28 44 02 32 novatim-immobilier.fr

LA STARLIGUE, ÉTOILE BRILLANTE AU SOMMET DU SAPIN NANTAIS

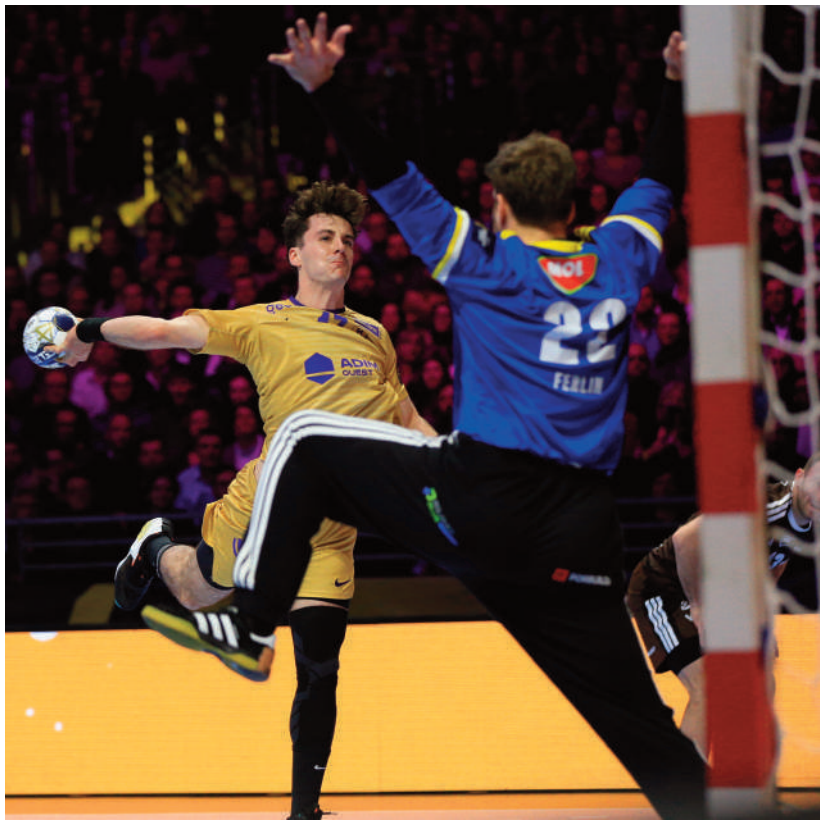



LE CHAMPIONNAT, OBJECTIF N°1 DÉCLARÉ

« On n'a pas le droit à l'erreur. Après la victoire de Paris contre Montpellier (34-31), il était important de ne pas se laisser décrocher. Tous les matches du championnat sont importants, on n'a pas le droit à l'erreur, car le PSG n'en fait pas… et nous, on est derrière à cause d'une. » Le constat empreint à la fois de fatalité et de mobilisation est signé Aymeric Minne, au lendemain du premier tournant de la saison (22 novembre, 11e journée), qui élimine quasiment déjà Montpellier de la course au titre, les Héraultais subissant la loi du champion parisien. Le HBCN reste dans le coup, calquant ses résultats sur l'ogre PSG, pendant que Montpellier, battu ensuite dans le derby à Nîmes, accuse désormais un retard de 5 points sur le leader parisien et 3 sur Nantes.

Avec un deuxième revers, dans le derby donc, en plus d'un match nul, les hommes de Mathé laissent donc Parisiens et Nantais en découdre sur les 17 derniers matches de la saison.

Avantage au PSG, avec un 13 sur 13 pour l'instant (2e attaque avec 456 buts pour, meilleure défense, avec 370 buts encaissés). Le HBCN, quant à lui, affiche des stats tout aussi impressionnantes, malgré deux matchs nuls qui entachent le bilan (meilleure attaque avec 489 buts inscrits, seulement 6e défense, mais le meilleur goal-average de Starligue : +92, contre +86 au PSG).

En Ligue des Champions, le H (6e de son groupe… comme le PSG dans le sien) a laissé filer des points à Bucarest et contre Kielce avant la dernière ligne droite, mais Grégory Cojean reste sur son discours : « Les matches importants de décembre sont Sélestat, Cesson et Paris. » La ligne de conduite ne fait aucun doute : virer en tête après la der de 2025. Ça tombe bien, le PSG se présente au hall XXL pour une première « finale » du championnat…

PSG AU TISON, NOËL AU BALCON ?

Avec son bilan immaculé de 13 victoires en 13 matches, là où le H a laissé 2 points en route avec ses nuls face à Chambéry et Montpellier, Prandi et ses amis se présentent une fois de plus en position de force. Sur les 10 dernières confrontations, le HBC Nantes l'a emporté à 4 reprises face aux joueurs de la capitale. Et la dernière en date a de quoi générer les espoirs solides : un succès 34-31 le dimanche 15 décembre 2024 dans une XXL pleine à craquer, permettant aux Nantais de prendre la tête du championnat. Un an plus tard, ce 18 décembre, la charpente de la XXL a intérêt d'être solide, car les supporters savent leur rôle et l'importance de l'enjeu.

UNE DÉFENSE MISE A MAL…

Après la victoire à Sélestat et, une fois de plus, un bilan offensif réjouissant – 41 buts – les Violets continuent toutefois à se faire un peu peur en défense… 33 buts encaissés à Sélestat, 30 à Dunkerque, 35 à Limoges, déjà, en novembre. *« Je retiens quand même que ça fait plusieurs matches que l'on prend beaucoup de buts, en championnat,* avait alors glissé Minne. *Il va falloir un peu serrer les rangs car de gros matches se profilent et on ne pourra pas se permettre de prendre autant de buts. »* L'international le sait plus que quiconque : il faudra retrouver la

LIQUIMOLY STARLIGUE

J1 - CHAMBÉRY - HBCN	34-34
J2 - HBCN - TOULOUSE	28-22
J3 - HBCN - ISTRES	34-28
J4 - DIJON - HBCN	34-48
J5 - HBCN - ST RAPHAËL	46-32
J6 - NÎMES - HBCN	31-38
J7 - MONTPELLIER - HBCN	31-31
J8 - HBCN - TREMBLAY	41-32
J9 - LIMOGES - HBCN	35-40
J10 - HBCN - CHARTRES	40-27
J11 - HBCN - AIX	34-28
J12 - DUNKERQUE - HBCN	30-34
J13 - SÉLESTAT - HBCN	33-41
J14 - HBCN - Cesson	13/12
J15 - HBCN - PSG	18/12
J16 - St-Raphaël - HBCN	15/02
J17 - Tremblay - HBCN	22/02
J18 - HBCN - Nîmes	01/03
J19 - Chartres - HBCN	08/03
J20 - HBCN - Dunkerque	15/03
J21 - Aix - HBCN	28/03
J22 - HBCN - Sélestat	04/04
J23 - Toulouse - HBCN	11/04
J24 - HBCN - Montpellier	18/04
J25 - Istres - HBCN	25/04
J26 - HBCN - Chambéry	02/05
J27 - HBCN - Dijon	09/05
J28 - PSG - HBCN	30/05
J29 - Cesson - HBCN	02/06
J30 - HBCN - Limoges	06/06

Classement (après 13 journées)

1- PSG, 26 ; 2- HBCN, 24 ; 3- Montpellier, 21 ; 4- Limoges, 18 ; 5- Chambéry, St-Raphaël, 15 ; 7- Tremblay, 14 ; 8- Aix, Toulouse, 12 ; ; 10- Nîmes, 11 ; 11- Cesson-Rennes, 9 ; 12- Dijon, Chartres, 7 ; 14- Dunkerque, 6 ; 15- Istres, 5 ; 16- Sélestat, 4.



forme pour Gaber et Briet, fers de lance de cette défense pouvant être redoutable, et stratégiquement orchestrer de nouveau l'ensemble sans fausse note.

… MAIS UNE ATTAQUE SUPERSONIQUE

Meilleure attaque du championnat avec 489 buts inscrits en 13 journées (soit plus de 37 buts inscrits par match), le H compte deux snipers du Top 5 de la division, dominée par le Chambérien Diogo Oliveira (96 buts). Aymeric Minne le talonne en deuxième position avec 94 réalisations tandis que le goleador de l'aile gauche, le Suisse Noam Leopold, complète le tiercé de tête… avec 93 buts ! *« Il fait une série incroyable ! Vraiment, il est au top ! »,* s'enflamme Valero Rivera. Et avec près de 50 % de leurs matchs égalant ou dépassant les 40 unités au compteur, les Nantais démontrent qu'ils possèdent la palette pour rendre fou plus d'un adversaire. On prend les paris ? ■

Gaëlle Louis

ÉVÈNEMENT 5 À 7 MATCHES AU HALL XXL EN 2026 ?

Noël pourrait atriver avec un peu d'avance sous le sapin du club de handball de la cité des ducs… Un aménagement du Hall XXL au Parc des Expositions de la Beaujoire pour des événements sportifs de grande envergure, permettant notamment l'organisation de 5 à 7 matchs annuels du HBC Nantes, pourrait être validé mi-décembre. Depuis 2013, le H accueille plus de 10.000 spectateurs par match lors de ces rendez-vous hivernaux, désormais au nombre de 3 depuis quelques années.

Le président Gaël Pelletier ne l'avait pas caché : il saisirait l'opportunité de caler plus de dates si l'occasion se présentait… ■

MondialBox®
libère l'espace !
MEILLEURES FRANCHISES DE FRANCE Satisfaction Clients Self-Stockage LE FIGARO 2024
BESOIN D'ESPACE ?
LOUEZ UN BOX
PRÈS DE CHEZ VOUS !
DRIVE SÉCURISÉ 24/7 CONNECTÉ
+d'infos ?
www.mondialbox.com
7 CENTRES À NANTES !
› Carquefou
› Cholet
› Rezé 1 & 2
› Saint-mars la jaille
06 13 41 02 32
› Ancenis
› Nantes centre & est
› Saumur
06 15 66 20 27
› Saint-Herblain Atlantis
› Saint-Herblain 2
06 30 84 17 50

JEUNES / ANDRÉ WENKEGHEU, POUSSÉE DE CROISSANCE XXL



Lancé dans la fosse aux lions de la Ligue des Champions le 4 décembre dernier à la XXL en se voyant titularisé face à Kielce, le résident du centre de formation nantais a vécu une folle soirée devant plus de 10.000 supporters qui ont appris à le connaître.

Acte I : réaliser les entraînements avec les pros. Acte II : se tenir prêt, des blessures affectant fortement l'effectif. Acte III : entrer sur le parquet de la XXL en position de titulaire au poste en défense. Vous avez suivi ? Rapide, non ? C'est pourtant le scenario qu'a connu le jeune (21 ans) pivot nantais André Wenkegheu face aux Polonais de Kielce, catapulté en défense centrale, secteur décimé par les absences de ses patrons Thibaud Briet et Matej Gaber, mais également de Romain Lagarde. *« Déjà, la veille je me disais qu'il fallait que je me prépare à potentiellement jouer et quand le matin, j'ai vu que Romain (Lagarde) ne serait pas apte, je me suis dit que le moment était venu. J'avais déjà pu découvrir cette salle XXL, face à Montpellier »*, se souvient le Francilien. *« Mais cette fois être sur le terrain pour performer, devant ce public… ce n'est que du kiff* (sourire) *! »*

Une opportunité *« comme ça n'arrive pas 500 fois dans une carrière »*, mais cela allait évidemment demander une prise de conscience et de responsabilisation bien au-delà de ce qui lui avait été demandé jusqu'ici. *« Il y a toujours un peu de pression. Mais ce n'est que de la pression positive. Cela m'a galvanisé afin de performer, sur le secteur défensif notamment. J'en sors grandi. Ce sont des expériences qui font grandir. J'espère en avoir d'autres. »*

« JE PENSE QUE J'AURAIS PU APPORTER ENCORE PLUS »

Ce qui est déjà acté, c'est que le « minot » de la bande a tenu bon durant soixante minutes. Le message de Grégory Cojean avait été clair : *« Il m'a dit d'être agressif, de montrer que j'en voulais plus que tout le monde et de profiter. Je fais encore des erreurs et la route est longue. Je suis content quand même d'avoir pu assurer, à ce moment-là, sur 60 minutes. Il y a encore pas mal de petites erreurs, Greg, me l'a dit à la mi-temps. Je suis mitigé, je pense que j'aurais pu apporter encore plus sur certaines actions, emmener plus les autres avec moi. Maintenant, je reste satisfait d'avoir pu mettre de l'intensité. »*

Ces coéquipiers, eux, ont su l'encadrer, heureux également de voir que dans une réorganisation express avant ce match de Ligue des Champions face à un concurrent direct, la jeune garde se montrait à l'écoute et capable d'aider. *« On avait des absences qui pesaient lourd en défense alors on s'est tous battus, à l'image d'André qui a fait du bon taf »*, assurait Noam Léopold après la production encourageante du jeune pivot, notamment face à l'ancien de la maison Théo Monar. *« On savait que ce serait un match différent avec cette défense centrale sans ses patrons. Maintenant, dans des situations un peu extraordinaires, on voit des joueurs dans l'obligation de faire un pas en avant, d'assumer, comme André »*, confirmait Ian Tarafetta. *Il y a toujours des choses positives à ressortir. »*

Et même si parfois les poussées de croissance sont subites, elles aident à attraper des objectifs plus haut. ■

Gaëlle Louis

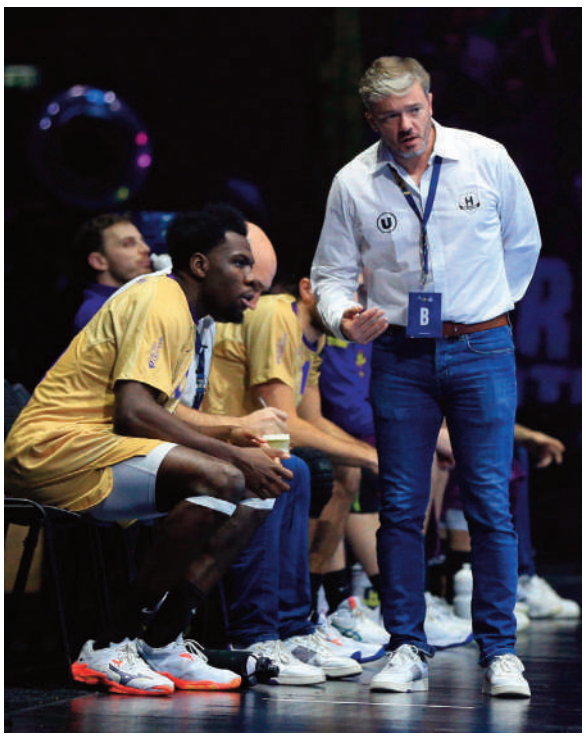

EHF CHAMPIONS LEAGUE

J1 - HBCN - FÜCHSE BERLIN	34-40
J2 - VESZPREM - HBCN	30-25
J3 - HBCN - KOLSTAD	39-24
J4 - SPORTING (POR) - HBCN	28-39
J5 - KIELCE (POL) - HBCN	27-35
J6 - HBCN - AALBORG (DAN)	27-28
J7 - HBCN - DINAMO BUCAR.	35-28
J8 - DIN. BUCAREST - HBCN	29-28
J9 - AALBORG - HBCN	31-24
J10 - HBCN - KIELCE	29-32
J11 - HBCN - Sporting	19/02
J12 - Kolstad - HBCN	25/02
J13 - HBCN - Veszprem	05/03
J14 - Füchse Berlin - HBCN	11/03

Classement groupe A (après 10 j.)

1- Füchse Berlin, 18 ; 2- Aalborg, 17 ; 3- Veszprem, 12 ; 4- Sporting, 10 ; 5- Kielce, 9 ; 6- HBCN, 8 ; 7- Kolstad, 4 ; 8- Bucarest, 2.



AVELANGE-DEMOUGE REMPLACÉ PAR PERIĆ SUR L'AILE DROITE EN 2026

Non prolongé par le HBC Nantes, il fallait trouver, un remplaçant au Français Théo Avelange-Demouge. Ce sera Luka Perić, ailier droit international bosnien, à compter de la saison 2026-2027 et pour les 3 prochaines années, qui partagera le poste avec l'Espagnol Kauldi Odriozola

Formé au RK Borac en Bosnie, évoluant sous les couleurs du club slovène de Celje depuis la saison 2023-2024, il a déjà du haut de ses 22 ans une solide expérience européenne, en Ligue des Champions comme en EHF European Cup. *« C'est une réelle chance pour moi d'intégrer ce super club, et j'ai vraiment hâte de débuter ce nouveau chapitre de ma vie. Les objectifs du H me parlent et coïncident avec mes ambitions. »*

Cette saison en Ligue Slovène, il a déjà inscrit 48 buts en 9 matchs. Jeune international bosnien, il gagne progressivement du temps de jeu avec la sélection, inscrivant 18 buts lors des 6 matchs de qualification pour l'Euro 2026. *« Ce jeune Bosnien aux qualités*



indéniables dispose d'une belle marge de progression. Il était en quête d'un nouveau challenge pour franchir un cap. Nous sommes convaincus qu'en rejoignant le H, il trouvera l'environnement idéal pour continuer de grandir », précise le président Gaël Pelletier. ■

Luka Perić en bref
Ailier droit
22 ans
International bosnien
1,94m pour ; 87kg
Club actuel : Celje (Slovénie)

EQUIPE DE FRANCE 5 NANTAIS POUR L'EURO 2026



Mardi 2 décembre, le sélectionneur était tenu de fournir une liste élargie de 35 joueurs à la fédération européenne (EHF) en vue d l'Euro 2026 en Scandinavie (Norvège-Danemark-Suède), du 15 janvier au 1er février. Tous ces joueurs sont donc convoqués pour le stage de préparation à partir du 1er janvier puis potentiellement susceptibles d'être sélectionnés pour le championnat d'Europe. Ce sont 5 Nantais qui ont été retenus : Théo Avelange-Demouge (Ail.D.), Julien Bos (Arr.D), Thibaud Briet (Arr.G.), Aymeric Minne (DC), Nicolas Tournat (Piv.).

La veille du premier match de l'Euro (France - République tchèque, le 15 janvier à 18h), lors de la réunion technique, le sélectionneur Guillaume Gille devra déposer auprès de l'EHF une liste de 20 joueurs à partir de laquelle il en choisira 16 pour chaque match. Pendant toute la durée du championnat d'Europe, le sélectionneur pourra procéder à 6 changements de joueurs issus de la liste des 35 : deux changements pendant le tour préliminaire, deux pour le tour principal, deux pour la phase finale. ■



« CHEZ LA FAMILLE VAN EYCK, LE BASKET EST UN ART DE VIVRE »



Le Néerlandais a su prendre une place capitale au sein du collectif nantais avec ce profil d'ailier fort qui manquait à la palette du NBH. A 27 ans, l'international pense, vit et mange basket depuis toujours, perpétuant un amour familial régnant autour de la balle orange.

Votre polyvalence est une pièce du puzzle nantais depuis votre arrivée. Vous avez dans votre parcours été coaché pendant deux saisons de NCAA par la légende new-yorkaise Rick Pitino, coach mythique de NBA et universitaire. Sa vision a été fondatrice dans votre construction ?
C'est une certitude. Son hyper-exigence rendait parfois les choses difficiles mais c'était tellement riche ! Il m'a donné ma chance. Son discours ne laissait aucune place à l'approximation, au manque d'investissement. Il reste celui qui m'a le plus marqué, avec qui j'ai toujours énormément échangé et j'aime continuer à le faire. Mon basket est forcément imprégné par sa philosophie du basket… et il m'a permis de soigner au quotidien mon shoot à longue distance *(sourire)*.

Après l'Université aux USA (Bachelor de psychologie), vous faites le choix de rentrer sur le Vieux Continent. Italie, Espagne, Danemark et maintenant France : vous vous imprégniez d'une multitude de style !
Même si au final cela reste du basket, il est toujours enrichissant d'être au contact de différentes façon de faire, de styles de jeu quand même assez marqués en fonction des championnats. Ce que je constate en tout cas, c'est que cette deuxième division française reste la plus physique. Heureusement que c'est un point sur lequel je porte de l'attention car pour tenir la cadence, les duels, il faut vraiment être capable de hausser le ton.

« MA MÈRE EST NOTRE SUPPORTRICE PROFESSIONNELLE ! »

Vous avez subi un stop et une grosse frayeur face à la JA Vichy. Votre genou va mieux ?
(Il tapote sa cuisse) Je pense que la musculation a permis que cela ne parte pas trop *(sourire)*. J'ai eu peur en effet car quand il y a une torsion, on pense souvent au pire. Mais tous les examens et le travail avec le kiné ont permis d'écarter les doutes et désormais ce n'est qu'un mauvais souvenir. Pour la petite histoire, ma famille était présente dans le public. Cela faisait un paquet d'années que mes grands-parents ne m'avaient pas vu jouer, à part en sélection nationale : je me serais passé de leur faire ce cadeau *(rire)* !

Le basket est, définitivement, une grande affaire de famille d'ailleurs chez vous. Les repas tournent souvent autour du ballon ?
Souvent ? Irrémédiablement *(rire)* ! On a clairement cela dans le sang, c'est une passion. Je ne peux pas envisager ma vie sans le basket, depuis toujours. Mon grand-père était international, mon père a été pro aux Pays-Bas et en Belgique, mon petit frère a lui aussi fait le choix de partir en université américaine et ma petite sœur est aussi basketteuse. Chez nous, le basket est un art de vivre. Finalement, seule ma mère ne joue pas. Mais j'aime à dire à tous qu'elle est notre supportrice professionnelle ! J'ai hâte de passer un peu de temps avec eux aux Pays-Bas, même si la fratrie ne sera pas réunie. Depuis des années, nous sommes devenus des spécialistes des réveillons Facetime ! ■

Recueilli par Gaëlle Louis



ELITE 2

J1 - NBH - ORLÉANS	72-87
J2 - ST-CHAMOND - NBH	92-95
J3 - NBH - PAU/ORTHEZ	76-90
J4 - CHALLANS - NBH	71-78
J5 - NBH - VICHY/CLERMONT	63-76
J6 - NBH - LA ROCHELLE	73-81
J7 - ANTIBES - NBH	79-91
J8 - NBH - HYÈRES	88-82
J9 - NBH - GRIES/SOUFFEL	96-84
J10 - CHÂLONS - NBH	86-71
J11 - ROUEN - NBH	79-87
J12 - NBH - CAEN	87-78
J13 - ROANNE - NBH	101-77
J14 - NBH - Poitiers	12/12
J15 - Aix-Maurienne - NBH	19/12
J16 - Denain - NBH	23/12
J17 - NBH - Evreux	27/12
J18 - Quimper - NBH	11/01
J19 - NBH - Blois	16/01
J20 - Gries - NBH	23/01
J21 - NBH - Denain	30/01
J22 - Orléans - NBH	07/02
J23 - NBH - Rouen	13/02
J24 - Pau/Orthez - NBH	17/02
J25 - NBH - Quimper	06/03
J26 - Blois - NBH	13/03
J27 - NBH - Châlons	17/03
J28 - Caen - NBH	20/03
J29 - NBH - Roanne	27/03
J30 - Hyères - NBH	03/04
J31 - NBH - Challans	07/04
J32 - La Rochelle - NBH	10/04
J33 - NBH - Aix	17/04
J34 - Poitiers - NBH	21/04
J35 - Evreux - NBH	24/04
J36 - NBH - St-Chamond	01/05
J37 - NBH - Antibes	08/05
J38 - Vichy/Clermont - NBH	15/05

Classement (après 13 journées)
1- Orléans (11v-2d) ; 2- Blois (10-3) ; 3- Roanne (9-4) ; 4- Châlons, Denain, Vichy, Orthez (8-5) ; 8- Nantes, Antibes, Hyères, Poitiers, La Rochelle (7-6) ; 13- Gries-Souffel (6-7) ; 14- St-Chamond, Caen, Rouen (5-8) ; 17- Aix, Quimper (4-9) ; 19- Evreux (3-10) ; 20- Challans (1-12).

ISAIAH ROSS COMME PIGISTE MÉDICAL

Le Nantes Basket Hermine a annoncé la signature d'Isaiah Ross (29 ans, 1,92 m : formé en NCAA, en provenance d'Uruguay, passé par Roanne en 2023) en tant que pigiste médical, en remplacement de Kyle Riddley, le meneur titulaire gêné à nouveau par des douleurs à la cheville suite à sa blessure contractée le 3 octobre dernier.

UNE FIN D'ANNÉE EN BOULET DE CANON…

8es après 13 journées, les Nantais ne sont qu'à 1 victoire de la quatrième place. Une remontée orchestrée notamment avec un bon bilan à la Trocardière, eux qui restent sur trois succès d'affilée à domicile.

C'est probablent le match qui symbolise le plus l'était d'esprit nantais. Fin novembre, à la Trocardière, les hommes de Valin sont mal engagés contre Caen. Un match qui leur permettrait pourtant de basculer encore plus en positif sur le bilan victoires / défaites.

UNE SÉRIE CONTRE LES MAL CLASSÉS POUR GRAPPILLER AU CLASSMENT

Et c'est collectivement, avec conviction, que Mienandi et sa troupe allaient le faire : 87-78, le cinquième succès en six journées qui allait installer le NBH dans la première moitié du classement. *« L'équipe dégage plus de maturité,* avouait satisfait le coach du NBH. *Le travail paie, notamment dans ce qui nous faisait encore défaut il n'y a pas si longtemps, comme les rebonds, et désormais, tout le monde est dangereux à tour de rôle. Il y a eu un petit coup de mou mais c'est un groupe qui apprend de ses défaites. »*

Le NBH attaquait donc décembre avec 7 victoires en 13journées, huitièmes dans une division dont la densité tient 5 équipes dans le même point, à la huitième place, et à seulement une victoire de moins que le top 4 ! Avec quatre matches entre les 12 et 27 décembre, synonyme de Noël studieux comme toujours, avec un point final – exceptionnellement un samedi - à la Trocardière face à Évreux -, l'occasion est belle de faire oublier le début de saison diesel. Au menu, 3 équipes derrière le NBH au classement, ça peut donner des idées et des ailes pour grapiller encore au classement…

A noter que l'aventure Coupe de France s'est arrêtée net à Tours (99-69), face à une formation de Nationale 1 au complet qui a mis tous les ingrédients. Clairement, la tête est ailleurs, tournée vers le championnat et les playoffs. Cela fera peut-être partie des vœux pour 2026, à condition de bien gérer le calendrier de fin d'année… ■

LES ESPOIRS CONTINUENT DE RÉPONDRE AUX ATTENTES

Avec une équipe Espoir remaniée à 50%, le responsable du centre de formation Joris Mercier lance en décembre la deuxième phase d'un championnat pour l'instant parfaitement négocié ou presque par ses protégés. *« C'est vrai que l'on a perdu des joueurs comme Raphaël Boum, Mathys Kangudia et Narcisse Kuyo qui pesaient énormément lorsqu'ils étaient avec nous mais nous avons encore des leaders techniques qui sont présents. Et puis, j'ai vraiment vu un leadership qui a émergé chez certains. Cela nous permet d'avoir un bon équilibre sur les trois catégories d'âge même si l'ensemble est grandement perfectible.»*

Sortant de leur première phase avec le très bon bilan de six victoires et deux défaites, les jeunes Nantais confirment, après leur superbe saison 2024-2025. *« Ce sont encore des tout jeunes joueurs en formation et qui ont besoin de fondamentaux. Alors même si tout n'est pas parfaitement en place, on a quand même démontré que l'on tenait bien la route, y compris face aux grosses machines que sont Blois et Orléans. En termes de structuration et de formation, ils sont vraiment un grand cran au-dessus… »*

Le potentiel local est bien là sur le territoire nantais et les résultats confirment le bon travail avec des joueurs made in NBH tels Mathys Kangoudia et Raphaël Boum, qui performent en se montrant acteurs majeurs de l'équipe professionnelle d'Élite 2 malgré leur jeune âge. Même s'il semble encore compliqué pour le club nantais de passer la vitesse supérieure. *« Pour l'instant, on continue le travail avec nos moyens et il va falloir hausser le ton dans la phase 2 car on commence très fort le mois de décembre en allant défier chez lui le champion de France Roanne pour ensuite recevoir Poitiers et boucler l'année 2025 à Saint-Chamond, également présent au Final Four ! Bienvenue dans la poule forte (rire) ! »*

Même pas peur, en témoigne leur nette victoire sur le parquet de la Chorale 73-86 le 6 décembre. ■



L'ALPCM NANTES DANS LE CARRÉ VIP POUR LA TRÊVE



Débarquant dans cette Nationale 1 féminine avec humilité, les filles de Johann Beauné démontrent au fil des semaines qu'elles ont acquis tous les codes d'une division qu'elles découvrent avec gourmandise. Et décrochent le nouveau statut de poil à gratter des grosses cylindrées de leur poule.

Il aurait certainement préféré boucler son round 2025 dans un dernier succès en déplacement, mais les voisines de Lamboisières en en décidé autrement (55-49). Johann Beauné n'est pas homme à s'enflammer, connaissant extrêmement bien la division pour y avoir évolué sous d'autres couleurs. Alors l'invincibilité de sa troupe sous son toit de Gaston-Turpin, comme cette place dans le carré de tête de cette poule B ne doivent en aucun cas faire croire aux joueuses de l'ALPCM qu'elles sont arrivées à leurs fins. « *La constance : voilà la première force qu'il faut développer pour tenir le cap. Sans cette concentration dans tous les secteurs, on va au-devant de réelles difficultés dans cette poule très dense* », n'a de cesse de rappeler l'entraîneur, évidemment heureux des résultats probants de son collectif.

SAHLY : « JOHANN NOUS LAISSE UNE VRAIE LIBERTÉ »

Un réalisme certain permettant aux Nantaises d'avancer dans cet exercice 2025-2026 de découverte avec comme lignes directrices l'humilité et le travail… non sans ce petit grain de folie émanant de certaines et régalant leurs supporters ! « *Il y a toutefois, selon moi, trois clubs qui se détachent vraiment. Et si l'on veut jouer les trouble-fêtes, on se doit de faire parler nos atouts techniques comme athlétiques. Car on a des forces à faire valoir ! Le public nous suivra si l'équipe lui montre toute sa solidarité et son abnégation dans la volonté de saisir toute opportunité* », convient le



technicien, à la tête de l'équipe depuis la saison dernière.

Et pour ce qui est de valider les bonnes options, Ducret et ses collègues ont fait très fort en devenant la première équipe à faire tomber Calais (65-59), ancien résident le LFB et de D2F et grand favori à la remontée. « *Comme face à des collectifs comme Trith* (défaite 72-57)*, il faut que l'on hausse clairement notre niveau d'intensité, car c'est vraiment ce qui nous a manqué pour tenir plus qu'une mi-temps. On avait été extrêmement impactées physiquement et cela nous avait empêché de développer notre jeu.* »

Un basket total et en perpétuelle évolution, comme l'a très bien résumé sa meneuse-arrière Norimane Sahly : « *Je pense que c'est vraiment lié au management de Johann, qui bien que nous ayons des consignes très claires et des systèmes bien identifiés sur lesquels nous appuyer, nous laisse une vraie liberté. Nous avons la chance d'avoir beaucoup d'options. On présente dans cet effectif des qualités très complémentaires.* » Et ça paye ! ■

Gaëlle Louis

ÉVÈNEMENT

La Saint-Rogatien Nantes accueillera le 21 décembre à partir de 11h30 son tradition « Noël en basket » ! Le point d'orgue de la fin d'année pour une centaine de jeunes amateurs de balle orange qui auront le bonheur d'évoluer sur le parquet du Nantes Basket Hermine, à la Trocardière de Rezé. ■



RÉCOMPENSE

Le Comité Départemental de Loire-Atlantique de Basketball est le lauréat du Prix Richard Dacoury, décerné lors des Iris du Sport du Comité Français du Fair-Play. Cette distinction nationale récompense l'engagement du comité en faveur de la promotion d'un comportement exemplaire dans les tribunes et sur les terrains.

Au cœur de cette reconnaissance se trouve le Supporteromètre, un outil innovant imaginé et déployé par le Comité au sein de 130 clubs, destiné à sensibiliser chaque spectatrice et spectateur à l'importance d'une attitude respectueuse lors des matchs, en invitant chacun à réfléchir à sa manière d'encourager afin d'instaurer un environnement positif et bienveillant autour des rencontres. ■

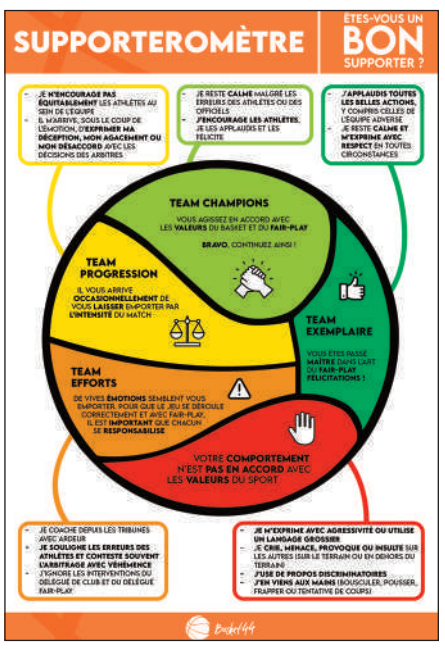


AK SHELTER
badSANTA
JEUDI 18 DÉCEMBRE • 19H
DJ SET / PHOTOBOOTH
CADEAUX / SUGGESTIONS DE NOËL
ak-shelter.bike • 352 Bd Marcel Paul 44800 Saint-Herblain


SNOW PARTY4
JEUDI 18 DÉCEMBRE 2025 • 19H
TARTIFLETTE GÉANTE • DJ SET • DÉCOR IMMERSIF
PHOTOBOOTH • SUGGESTIONS • TENUE DE SKI • YÉTI
BLACK SHELTER CARQUEFOU

BLACK SHELTER ORVAULT
CHRISTMAS PARTY
JEUDI 18 DÉCEMBRE 2025
DJ SET / SUGGESTIONS DE NOËL / PHOTOBOOTH
CHALET / BOITE AUX LETTRES DU PÈRE NOËL
WWW.BLACK-SHELTER.FR/ORVAULT • 4 RUE CLÉMENT ADER, 44700 ORVAULT


Noël de JACK
VENDREDI 19 DÉCEMBRE
DJ Set / Photobooth / Hôte du père Noël
Décorations / Suggestions de Noël
White-shelter.fr • 33 Rue de la Loire 44340 Bouguenais





VOS RENDEZ-VOUS DU MOIS DE

FC NANTES

Stade de la Beaujoire Route de Saint-Joseph 44300 Nantes
Tram Ligne 1 - arrêt Beaujoire
https://www.fcnantes.com/

Ligue 1 McDonald's
J12 - Angers - FCN
Vendredi 12/12 à 20h45 sur Ligue 1+
J13 - Marseille - FCN
Dimanche 4/1 à 15h sur Ligue 1+
J13 - FCN - Paris FC
17 ou 18/1 sur Ligue 1+ (heure non dét.)

Coupe de France
32es de finale - Concarneau - FCN
Dimanche 21/12 à 14h45

NLF HANDBALL

Complexe Sportif Mangin Beaulieu
2 Rue Louis Joxé, 44200 Nantes
Tram ligne 2 ou 3 arrêt Wattignies
https://neptunes-nantes.fr/

Nationale 1 féminine (poule 1)
J10 - St-Loubes - NLFH
Samedi 3/1 à 19h
J11 - NLFH - Chambray
Samedi 10/1 à 20h

FCN FÉMININES

Stade Marcel-Saupin
Quai de Malakoff, 44000 Nantes
Tram Ligne 1 - arrêt Saupin
Bus lignes 54, C2, C3
www.fcnantes-feminines.php

Championnat de France Arkéma Première Ligue
J10 - FCN - Marseille
Dimanche 14/12 à 13h
J11 - FCN - Strasbourg
Samedi 20/12 à 21h
J12 - Paris FC - FCN
Mercredi 14/1 à 19h

HBC NANTES

Palais des Sports de Beaulieu,
Rue René Viviani, 44 Nantes
Tramway : L2 et 3 arrêt V. Gache
Bus/Chronobus :
Lignes C5 et 26 : Conservatoire
http://hbcnantes.com/

LiquiMoly Starligue
J14 - HBCN - Cesson-Rennes
Samedi 13/12 à 20h45 (Hall XXL)
J15 - HBCN - PSG
Jeudi 18/12 à 20h30 sur beIN SPORT 1

NBH

Salle métropolitaine de la Trocardière 91, rue de la Trocardière 44400 Rezé
Tram ligne 3 arrêt Trocardière
https://www.nantes-basket.com/

Pro B
J14 - NBH - Poitiers
Vendredi 12/12 à 20h
J15 - Aix-Maurienne - NBH
Vendredi 19/12 à 20h
J16 - Denain - NBH
Mardi 23/12 à 20h
J17 - NBH - Evreux
Samedi 27/12 à 20h
J18 - Quimper - NBH
Dimanche 11/1 à 15h30

ALPCM

Gymnase Gaston Turpin,
44000 Nantes

Nationale 1 Féminine
J10 - ALPCM - Dieppe
Samedi 10/1 à 19h
J11 - Villeneuve d'Ascq - ALPCM
Samedi 17/1 à 17h15

VOUS SPORTIFS DÉCEMBRE

NEPTUNES VOLLEY

Complexe Sportif Mangin Beaulieu
2 Rue Louis Joxé, 44200 Nantes
Tram ligne 2 ou 3 arrêt Wattignies

Championnat Elite féminin Poule haute
J11 - Neptunes - Calais
Samedi 20/12 à 20h
J12 - Clamart - Neptunes
Samedi 10/1 à 18h

NMF FUTSAL

2 Rue Louis Joxe, 4200 Nantes
H Arena. Tramway : Lignes 2 et 3
Arrêt V. Gâche. Bus : Arr. Fonderies
http://nantesmetropolefutsal.fr/

Division 1 Futsal
J12 - Avion - NMF
Samedi 13/12 à 21h

STADE NANTAIS

Stade Pascal Laporte (Bd Anglais)
74, Bd des Anglais - Nantes
www.stadenantais.fr

Nationale 2
J12 - Stade Nantais - Marmande
Samedi 13/12 à 19h
J13 - Drancy - Stade Nantais
Samedi 10/01 à 19h
J14 - Stade Nantais - Orléans
Samedi 17/01 à 19h

CORSAIRES

Patinoire du Petit-Port
Bd du Petit-Port - 44300 Nantes -
Tramway : ligne 2 Morrhonnière
www.corsairesdenantes.fr

Division 1
J13 - Corsaires - Epinal
Samedi 13/12 à 18h
J14 - Corsaires - Meudon
Mardi 16/12 à 20h
J15 - Corsaires - Tours
Samedi 20/12 à 18h
J16 - Corsaires - Chambéry
Samedi 03/01 à 18h
J17 - Corsaires - Mont-Blanc
Samedi 10/01 à 18h
J18 - Corsaires - Dunkerque
MArdi 13/01 à 20h

NANTES TENNIS DE TABLE

Complexe Sportif Mangin Beaulieu
2 Rue Louis Joxé, 44200 Nantes
Tram ligne 2 ou 3 arrêt Wattignies

Pro B
J6 - Fréjus - NTT
Mardi 16/12 à 17h
J7 - NTT - Le Havre
Vendredi 19/12 à 17h
J8 - Amiens - NTT
Mardi 06/01 à 17h



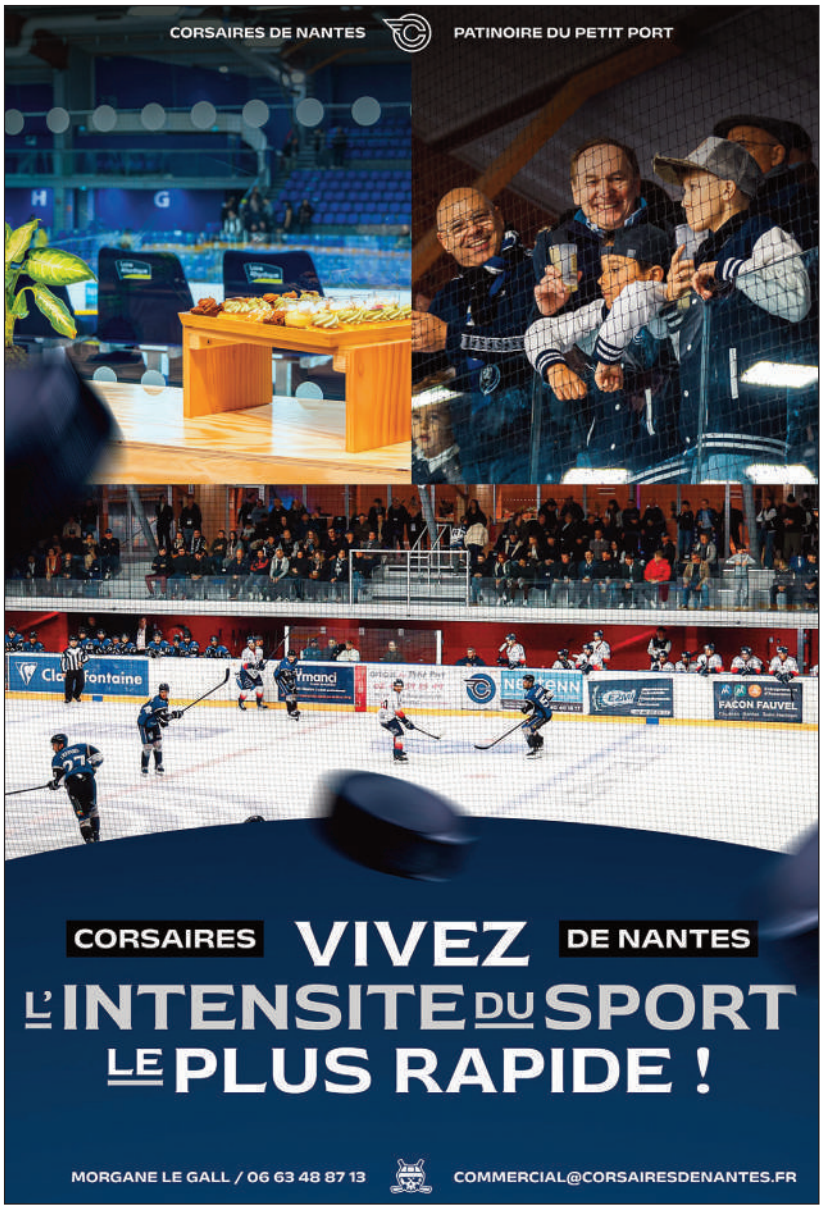

STELLA VIDALLER, LIBERO DÉLIVRÉE



Arrivée de Quimper la saison passée avec une expérience aux antipodes de celle de sa prédécesseure sur le poste, l'internationale française Amandine Giardino, l'Héraultaise a saisi avec joie ses nouvelles responsabilités.

Comme sa capitaine Lena Chameaux, elle fait partie de celles qui ont fait le choix de rester. De dépasser les doutes, de braver la tempête et démontrer que le club mérite et va chercher une place à l'étage supérieur. Après un parcours classique au Pôle France Avenir (de 2018 à 2021), Stella Vidaller avait mis le cap à l'ouest pour rejoindre en première expérience pro Quimper.

« MIEUX SE CONNAÎTRE, C'EST MIEUX JOUER »

Trois nouvelles années riches d'apprentissages, parfois dans la douleur, mais permettant à la jeune femme de poursuivre sa progression. *« Quand j'ai eu la proposition de Nantes, je n'ai pas eu à réfléchir longtemps,* se souvient-elle. *J'ai débarqué dans une structure tellement bien rodée et développée, c'était une opportunité incroyable que de côtoyer au quotidien de pareilles joueuses, de prendre part, même avec un temps de jeu limité, à des rencontres de top niveau en championnat et de Ligue des Champions. Alors quand il a été posé que la table cette relégation administrative en D2, j'ai voulu voir le verre à moitié plein et me dire que j'avais un rôle à prendre dans cette reconquête de l'élite. »*

Les 1,61m sous la toise n'empêchent pas la demoiselle de démontrer une envie taille XXL, la libero nantaise démontrant depuis le début de saison une régularité impeccable dans ses productions. Une nouvelle dimension pour cet électron libre qui assure depuis septembre la relève d'Amandine Giardino, emblématique des Neptunes ayant retrouvé son Sud et le Cannet en Saforelle Power6. *« Je suis arrivée dans un club dominant, présent au top sur les scènes nationale et européenne avec toute ma jeunesse, l'envie d'apprendre et le manque d'expérience à ce niveau »,* rappelle Stella Vidaller. *« Cette saison en Élite est fatalement aux antipodes mais tout aussi intéressante pour moi car ma mission est différente. Sylvain* (ndlr : Quinquis, son coach) *est très précis dans le travail toute la semaine, dans les consignes et on a un groupe qui adhère, qui veut progresser ensemble. »*

Métronome d'un effectif engagé dans cette course à la remontée, l'Héraultaise pose un regard réaliste sur les forces et besoins de son équipe. A commencer par continuer à mettre de l'huile dans ces nouveaux rouages. *« La régularité nous manque, ce qui par exemple a été le socle de la réussite quimpéroise : elles sont super solidaires et régulières, ce qui est encore un point un peu compliqué à maîtriser pour nous. Améliorer la communication et donc les relations est au cœur de notre travail. Si on optimise cela, on produira, c'est certain, un meilleur volley. Mieux se connaître c'est mieux jouer. »*

Gaëlle Louis



ELITE FÉMININE POULE HAUTE

J1 - NEPTUNES - BALMA	0-3
J2 - CALAIS - NEPTUNES	3-0
J3 - NEPTUNES - CLAMART	3-0
J4 - RENNES - NEPTUNES	1-3
J5 - NEPTUNES - HARNES	3-0
J6 - VALENCIEN. - NEPTUNES	3-0
J7 - NEPTUNES - SENS	3-0
J8 - VIENNE - NEPTUNES	1-3
J9 - NEPTUNES - QUIMPER	0-3
J10 - BALMA - NEPTUNES	0-3
J11 - Neptunes - Calais	20/12
J12 - Clamart - Neptunes	10/01
J13 - Neptunes - Rennes	24/01
J14 - Harnes - Neptunes	31/01
J15 - Neptunes - Valenciennes	14/02
J16 - Sens - Neptunes	21/02
J17 - Neptunes - Vienne	28/02
J18 - Quimper - Neptunes	07/03

Classement (après 10j.)

1- Quimper, 28 ; 2- Neptunes, 24 ; 3- Valenciennes 22 ; 4- Rennes, 18 ; 5- Calais, 17 ; 6- Pays Viennois, 16 ; 7- Sens, 15 ; 8- Harnes, 5 ; 9- Clamart, 4 ; 10- Balma, 1.

Phase finale à 5
Du 21/03 au 25/04 2026
(les J19-J20-J21-J22 et J23 seront jouées en fonction du classement à l'issue de la J18. Les 5 premières équipes s'affronteront pour l'accession, les 5 autres pour le maintien).



DÉSORMAIS, PLACE AU SANS-FAUTE POUR REGARDER PLUS HAUT

Deuxièmes à 4 points des leaders quimpéroises, les Neptunes ont lancé décembre avec, déjà, de bonnes résolutions ressemblant fort à un challenge : celui de devoir réaliser un sans-faute. Et surtout corriger des erreurs leur ayant coûté trop cher jusque-là.

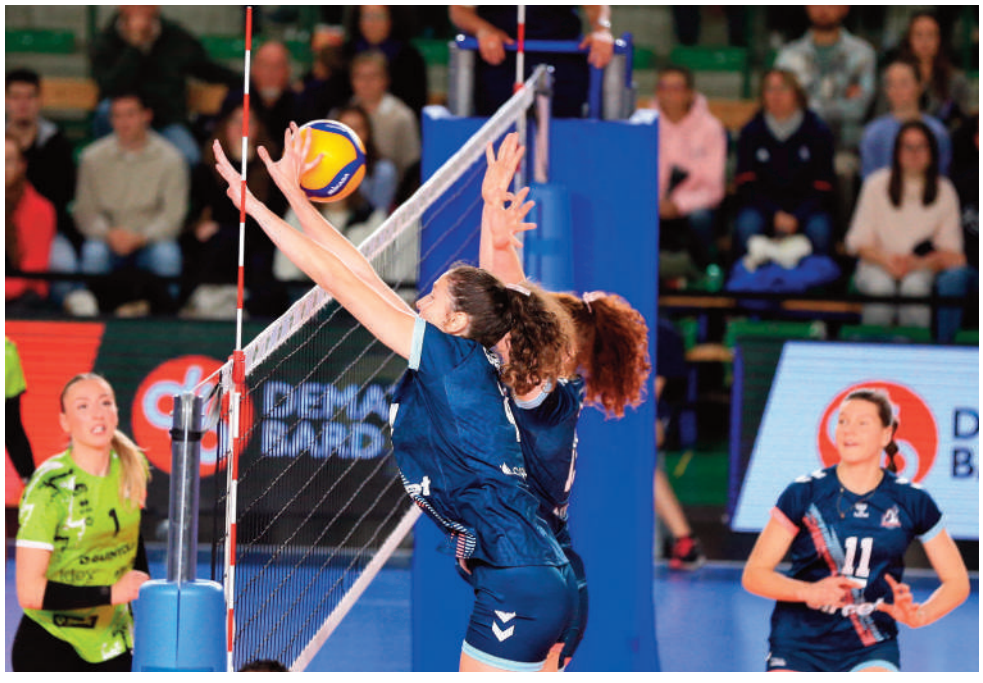

Un revers cinglant à Valenciennes, une der de phase régulière tout aussi douloureuse face au leader Quimper : les Neptunes sont tombées de leur piédestal. Deux défaites sèches qui rendent fatalement les ambitions d'accession bien plus compliquées sportivement. *« J'espère vraiment que ces contre-performances n'ont pas été un manque de réalisme… Peut-être a-t-on trop minimisé qu'à un moment, on allait nous rentrer dedans »*, s'inquiétait Sylvain Quinquis, qui pourtant voit sa troupe chaque semaine travailler avec investissement et sérieux. *« Le set perdu à Rennes, alors le seul jusqu'à ce déplacement dans le Nord, avait généré une révolte et une reprise en main immédiate qui avait eu pour effet de relancer complètement les filles et restait mon match référence dans l'attitude. Cela a rendu ce match contre Valenciennes encore plus incompréhensible. Car cette fois-ci, c'est un type de référence dont je me serai bien passé, à savoir la compilation de tout ce qu'il ne faut pas faire. Il n'y a eu, que cela soit individuellement ou collectivement aucune étincelle de réaction guerrière… »*

UNE GLYNN DÉPENDANCE

Les Neptunes n'ont plus droit à l'erreur mais doivent, surtout, exploiter tous leurs atouts… ce dont elles ne manquent pas ! Pourtant, au-delà d'un collectif devant gagner en régularité afin de pouvoir être à la hauteur des ambitions, ce sont des performances individuelles à la hausse qui seront nécessaires afin de sortir d'une Glynn dependance évidente lors des dernières confrontations… *« On a douloureusement constaté que lorsque Sarah (Glynn, R./A., CAN) ne proposait pas le même rendement, personne ne savait prendre le relais, regrette Quinquis. On a besoin de toutes, je l'ai toujours dit. Contre Quimper, on perd contre plus fort que nous. Cette équipe a une force indéniable : sa régularité et elles savent faire ce qu'il faut, ensemble, patiemment. Elles te grignotent, t'usent, entrent dans les têtes… et tu craques. Si elles continuent comme cela, cela va être très compliqué de les rattraper. »*

Quatre points de retard au classement pour les Nantaises, une pointue annoncée comme recrue majeure, Aurélia Ebatombo, en rechute de blessure, mais Sylvain Quinquis ne se retranchera derrière aucune excuse. *« On ne peut pas revenir sur le match, donc c'est à nous de nous accrocher pour conserver la deuxième place jusqu'à ce que nous disputions le match retour là-bas (le 7 mars 2026). Et cela commence par gagner contre Balma et Calais afin de reprendre un peu de confiance et refermer 2025 correctement avant la trêve* (ndlr : reprise le 10 janvier à Clamart). »

Mission accomplie, la déception du match perdu face à Quimper ayant été efficacement effacée chez la lanterne rouge toulousaine, même si, *« pour un jeune groupe, la gestion émotionnelle n'est pas ce qu'il y a de plus facile. J'aurais aimé que l'on prenne encore plus de plaisir, qu'il n'y ait pas ce ressenti de frustration lorsqu'une action échoue »*, glissait le technicien nantais après Balma. *« Il fallait remettre les têtes à l'endroit, ça a été dur à encaisser. On a beaucoup parlé dans le vestiaire sur l'importance de reconstruire une dynamique et d'évoluer dans notre jeu offensif en apportant plus de variété.»*

UNE FORMULE REDOUTABLE POUR LA MONTÉE

Nantes ne pourra plus s'autoriser le moindre raté jusqu'à la fin des playoffs, la formule ne laissant plus aucune place aux erreurs de cap… Bien que nommées playoffs, les conditions d'accession de cette Élite féminine comportent une formule au règlement différente de la Saforelle Power6. Les cinq premières équipes au classement en fin de phase régulière se retrouveront dans un mini-championnat… chacun conservant ses points acquis.

Autant dire que les Neptunes n'ont pas d'autres choix que de remporter, non seulement, tous leurs matches de phase retour, mais également ceux de playoffs. Une sacrée mission, afin que leur destin ne dépende pas d'un hypothétique faux-pas de Quimper. Mais le leader a bien perdu son invincibilité à Calais le 6 décembre en s'inclinant au tie-break !

Reste à savoir - et la Ligue de Volley n'est jamais avare de surprises, bonnes ou mauvaises - si la possibilité d'une montée octroyée sur dossier peut être envisagée (Venelles ayant déposé le bilan, la première division se joue actuellement à 13 équipes au lieu de 14). Pour l'heure, place au terrain. ■

Gaëlle Louis



PHILIPPE SAULNIER : « REGARDER DEVANT, RIEN N'EST INSURMONTABLE »



Avec un bilan en fin de troisième bloc loin des espérances, les Éléphants ne sont pas dans les clous. Malgré une première phase loin des attentes, le président du Stade Nantais Philippe Saulnier continue de transmettre à ses hommes le message de rien lâcher, conservant « toute confiance » en son staff et en son équipe.

L'INFIRMERIE, UN TROP PLEIN COMME UN FREIN

Cette première phase de championnat n'a pas été facilitée par les absences - dont certaines très longue durée - se multipliant mais Philippe Saulnier croit en un retour encore plus brûlant en janvier pour la deuxième partie de saison. *« J'ai le souvenir d'équipes qui, comme Genève, ont débuté mal en point et n'ont fait que monter en puissance jusqu'aux play-offs. Alors oui, en effet, il y a eu les blessures avec les postes arrière complètement décimés. Je pense vraiment que les remplaçants ont fait ce qu'ils pouvaient. J'ai confiance en ce groupe, plus fort que l'an passé. Mais on perd très vite un joueur qui peut créer des vraies bascules dans le match, à savoir Cochard (épaule) ; on n'a pas eu la chance d'avoir Floch (dos) pour l'instant ; Lafranscesca (tendon d'Achille) se blesse gravement. Cela pèse lourd. »*

UN CALENDRIER COSTAUD À BIEN NÉGOCIER…

6 des 10 premiers matchs joués à l'extérieur : on a connu plus simple pour se créer des repères et construire la confiance… *« Et même à la maison, on n'a pas réussi à se créer le cadre idéal. On l'a bien vu contre Tyrosse (16-27) et même face à Graulhet malgré la gagne (22-17), ce n'est pas le visage que l'on se doit de montrer. Ce rebond à Anglet (31-36) était, selon moi, un vrai match de combat. On n'y est pas allés en victime expiatoire. Cela restera pour moi un match référence dans les attitudes. Il faut gagner les deux derniers de 2025, il n'y a pas d'autre choix. On doit y croire pour recoller au peloton, remonter vers ce top 6 synonyme de phase finale, et ainsi redémarrer en janvier au complet et plus sereins. »*

UN OBJECTIF PHASE FINALE IMMUABLE

« C'est vrai qu'au début, on voulait faire mieux que l'an dernier, à savoir quatrième. Mais au regard de la situation, pouvoir se qualifier dans les phases finales serait déjà une superbe remontée. Mais clairement, rien n'est perdu. Il faut regarder devant, rien n'est insurmontable. Dans cette deuxième partie de saison, il faudra être à 300%. Et ne surtout pas rater la fin 2025. De toute façon, ce n'est pas envisageable (rire) *! J'ai entendu beaucoup de bruit, comme quoi le groupe était moins bon. Nous sommes plus forts, plus jeunes, 25 ans de moyenne d'âge. Et ça, c'est en effet un paramètre qui demande du travail. »*

UNE VISION GLOBALE DU CLUB INCHANGÉE ET PROMETTEUSE

Philippe Saulnier aime beaucoup l'image utilisée par Florian Grill, le président de la FFR : *« Nous ne sommes pas en effet un club champignon. On a bâti une structure, sûrement la plus solide aujourd'hui dans notre division, un secteur jeune prolifique. Avec tout cela, on se projette dans un futur, à avoir une équipe stabilisée et meilleure au fil des saisons. Notre public au stade Laporte est en croissance constante,eux aussi nous attendaient en haut de l'affiche par rapport à la saison dernière. Ils attendent plus. Je le comprends. Nous travaillons heureusement très dur sur toute la partie partenariat qui, elle, continue à bien se développer. »* ■

Gaëlle Louis

DOMAINE LA CHAPEAUDIERE Chouk'Aze
ESPACE RÉCEPTION - CAMPING · LOGEMENTS LONGS SÉJOURS

LE LIEU IDÉAL POUR VOTRE HÉBERGEMENT

À MOINS DE 30 MINUTES DE NANTES

- Domaine ouvert toute l'année, situé le long de la voie verte
- Cottages récents
- Le Domaine propose des cottages pour :
  - les étudiants,
  - les commerciaux (studio)
  - les ouvriers (1 à 8 couchages possible par cottage)
  - les personnes recherchant un logement de transition
  - les touristes, personnes de passage souhaitant 1 locatif récent, 1 logement insolite ou un emplacement





DOMAINE DE LA CHAPEAUDIÈRE - LIGNÉ
02 28 24 65 04 /DOMAINEDELACHAPEAUDIERE@ORANGE.FR
WWW.DOMAINEDELACHAPEAUDIERE.COM

UNE SÉRIE EN CADEAU DE NOËL ?

Un chasseur sachant de nouveau chasser ! En décrochant son premier succès loin du boulevard des Anglais à Anglet, les Éléphants se sont rachetés de leur perte d'invincibilité à domicile contre Tyrosse. Et ont lancé décembre de la plus belle des manières ! L'opération remontada pour le Top 6 peut commencer !

Relever la tête après une sacrée migraine, c'est l'effort que les Nantais ont réussi à faire, parfois dans la douleur, afin de se relancer à l'approche de la trêve hivernale. *« On est redevenus les chasseurs »,* résume Florent Bonnefoy. A Anglet (31-36), le manager avait retrouvé un groupe combatif, volontaire *« et surtout efficace dans les vingt-deux mètres ! Trois entrées converties par trois essais : on s'est remis sur le bon chemin, en se retrouvant dans cette agressivité qui nous manquait parfois collectivement, dans l'organisation défensive aussi,* se réjouit le technicien. *C'était la première à l'extérieur pour nous ! »*

Et ses hommes ont fait même mieux en enchaînant un 2e succès de rang - une autre première - en s'imposant sur leur pré face à Saint-Jean de Luz (23-7), pourtant tombeur, excusez du peu, du leader Orléans et de son dauphin Salles. Sans que cela ne soit encore parfait dans le jeu pour autant : *« Au regard du temps passé dans les 22 mètres de Saint-Jean-de-Luz, on aurait dû prendre le bonus offensif »,* suggère Bonnefoy. Mais avec 4 points en poche et une confiance à domicile retrouvée, cela tombe à pic avant la der de 2025 contre Marmande le 13 décembre.

« CONFIANCE À DOMICILE RETROUVÉE »

Avec un groupe qui peut compter sur les retours du pilier droit Alovisio Kolivaï, prêté cette saison par le RC Vannes (Pro D2) et qui était parti quelques semaines compléter l'équipe vannetaise, mais également celui d'Amidou Marciniek, absent sur blessure depuis avril dernier, ce Stade Nantais ajoute les pierres de son renouveau pour 2026 ! ■

NATIONALE 2 POULE 1

J1 - MARMANDE-ST. NANTAIS	34-33
J2 - ST. NANTAIS - DRANCY	19-16
J3 - ORLÉANS - ST. NANTAIS	25-07
J4 - ST. NANTAIS - GRAULHET	22-17
J5 - SALLES - ST. NANTAIS	26-20
J6 - VAL. D'AGEN - NANTES	39-15
J7 - ST. NANTAIS - MAULÉON	36-20
J8 - LANGON - ST. NANTAIS	32-07
J9 - ST. NANTAIS - TYROSSE	16-27
J10 - ANGLET - ST. NANTAIS	31-36
J11 - STN - ST-JEAN-DE-LUZ	23-07
J12 - St. Nantais - Marmande	13/12
J13 - Drancy - St. Nantais	10/01
J14 - St. Nantais - Orléans	17/01
J15 - Graulhet - St. Nantais	25/01
J16 - St. Nantais - Salles	07/02
J17 - St. Nantais - Valence d'Agen	14/02
J18 - Mauléon - St. Nantais	01/03
J19 - St. Nantais - Langon	07/03
J20 -Tyrosse - St. Nantais	29/03
J21 - St. Nantais - Anglet	04/04
J22 - St-Jean-de-Luz - St. Nantais	19/04

Classement (après 11 journées)

1- Orléans, 40 ; 2- Salles, 33 ; 3- Tyrosse, 32 ; 4- Langon, St-Jean-de-Luz, 30 ; 6- Drancy, 28 ; 7- Marmande, Valence d'Agen, 25 ; 9- Nantes, 24 ; 10- Mauléon, 21 ; 11- Graulhet, 14 ; 12- Anglet, 13.

VICTOR OLIVIER : « UN CHOUETTE CHALLENGE »

Pur produit rochelais, ce passionné de menuiserie et d'ébénisterie est arrivé en précieux renfort sur un secteur arrière en souffrance. Avec une envie et un professionnalisme qui font mouche.

Plus on est de fous, plus on rit ! Après un été lancé dans le championnat Super-Sevens avec son club formateur de La Rochelle, Victor Olivier a pu renouer avec le rugby à XV avec le Stade Nantais. Une venue providentielle en novembre au regard d'une infirmerie pleine à craquer. *« Après deux ans à Montauban (USM Sapiac, Pro D2), j'étais en fin de contrat et je n'ai pas été renouvelé. Je recherchais un beau projet dans lequel m'investir »*, glisse dans un sourire celui confirmant avoir besoin de se *« sentir bien humainement dans un environnement. Mais durant l'intersaison, je n'ai pas eu l'opportunité qui me plaisait. Donc j'ai décidé d'attendre et j'ai eu Nantes via Florent Bonnefoy qui m'a appelé avec une vraie perspective : ça m'a plu ! »*

« JE N'ÉTAIS JAMAIS VRAIMENT SORTI DE MA ZONE DE CONFORT »

« On a eu la chance de récupérer un profil connaissant le haut niveau à l'arrière, avec l'arrivée dans le projet de Victor Olivier », confirme de son côté le président nantais Philippe Saulnier. *« C'est une volonté de « chasser » des profils de ce genre, pour pouvoir nourrir le collectif sportivement, mais également dans l'état d'esprit et dans les comportements à avoir. Il est formaté à la dureté de ce qu'il y a dans les étages supérieurs. »*

Une volonté et un professionnalisme qu'il ne manque pas de communiquer au groupe, alors qu'il découvre totalement le club, comme la division. *« Cela fait plaisir de réaliser de nouvelles rencontres. C'est une vraie découverte pour moi. J'ai réalisé tout mon cursus depuis mes 6 ans au Stade Rochelais. Je n'étais jamais vraiment sorti de ma zone de confort, cela représente un chouette challenge pour moi. »*



G.L.

2 ANS DE PLUS POUR BONNEFOY

Le manager général Florent Bonnefoy, dans sa troisième saison sous les couleurs nantaises a activé sa clause de prolongation de deux années de contrat supplémentaires. *« Je suis très heureux de continuer l'aventure. Je remercie d'ailleurs Philippe* (Saulnier, le président) *et Gary* (Poinas, le directeur général) *pour la confiance accordée. Le projet global progresse et se construit de jour en jour. La direction du club porte une vision que je partage, donc il me paraissait logique de répondre favorablement à la proposition de prolongation. Le projet du Stade Nantais est stable, enthousiasmant et en perpétuelle évolution. Y participer encore 2 années de plus est une chance. »*



RETOUR AU SHOW POUR LES CORSAIRES !



Sous l'égide de la responsable partenariats Morgane Le Gall, les hockeyeurs nantais voient leur nouvel outil de travail optimisé au maximum ! Nouvelles offres, expériences : le Petit-Port brille sous de nouvelles lumières et pour tous.

Cela a été très long, trèèèès long… 9 mois sans poser un patin au Petit-Port et enfin, mi-novembre, un retour à la maison qui a permis à tous, joueurs comme public et partenaires, de découvrir la nouvelle version de leur antre. *« Cela contraste énormément c'est sûr,* se réjouit la responsable des partenaires



Morgane Le Gall. *Tous avaient les yeux écarquillés devant l'accueil plus chaleureux, plus lumineux. On entendait beaucoup de* « c'est beau ! », *et puis il y a la vue sur la glace et cela change vraiment beaucoup de choses ! On a également rehaussé la prestation traiteur et élargi les offres afin que ce soit vraiment à la carte pour tous et toutes sportivement. »*

Sur la glace, leurs favoris leur ont offert pour un retour à la maison deux très beaux premiers matchs. Et même si le premier a malheureusement tourné en faveur de Caen (4-5), c'est une superbe apothéose que les Corsaires ont offert dans le derby contre Cholet (5-4). Décorréler l'expérience de la performance sportive reste le fil rouge de Morgane Le Gall, qui souhaite proposer à ses partenaires de *« vivre un moment, une soirée qui change, avec des interactions humaines comme business. Alors on essaye perpétuellement de se renouveler et de leur offrir toujours mieux. C'est certain qu'avec les travaux, cela a changé du tout au tout. Mais de mon côté, je devais aussi arriver avec des nouveautés ! »*

PLAIDS, ESPRIT COCOONING… L'IGLOO RÉCHAUFFE L'ATMOSPHÈRE !

Et afin de satisfaire ses 85 partenaires - *« objectif de la centaine à la fin de la saison »* -, cette dernière a justement eu, depuis avril, le temps d'ébaucher tout un plan d'évolution. Parmi les nouveautés, proposée tant aux partenaires qu'au grand public et ayant de quoi séduire sur tous les plans : l'igloo des Corsaires. *« C'est parti d'une contrainte : on a une tribune de 209 places et un salon partenaire qui peut contenir 80 personnes, alors la vraie question a été :* « Que faire des 120 autres ? » *On a imaginé plus d'espaces et une façon de répartir différemment également »,* explique celle qui a repris les rênes des partenariats la saison passée, devant désormais orchestrer une capacité d'accueil passée de 100 à 300 places partenaires sur les matchs. *« Il y a donc désormais le bord terrain, le balcon des copains et donc cet igloo qui permet une totale immersion pour une soirée hockey, avant, pendant et après. Je voulais quelque chose de cocooning… parce que je n'aime pas le froid* (rire) ! *Les a priori ont d'ailleurs la dent dure : ce n'est qu'une image, parce qu'il ne fait pas du tout froid dans la patinoire ! Mais c'est l'illustration que dans l'imaginaire de certains, c'est le cas. »*

BIENTÔT LE « BANC EN OR », LE CANAPÉ EN BORD DE PATINOIRE

L'Igloo des Corsaires était né ! Un endroit *« différent avec un esprit chaleureux, avec des plaids ».* La première ébauche papier au printemps 2025 se matérialise une fois que les travaux avancent, Morgane Le Gall visualisait au fur et à mesure ce qui était possible en termes d'espace. *« C'est avec les étudiants de l'école de commerce AMOS que le concept a pris une autre dimension en octobre, tant dans la réalisation visuelle et l'esprit qui allait y naître que dans des propositions, notamment celle d'un menu signature. S'en sont suivis les achats de décoration et leur réalisation, bien aidée par une bénévole extrêmement douée en loisirs créatifs. J'ai enfilé la casquette de Valérie Damidot. Visiblement la première date a clairement plu car la réaction a tout de suite été : « Waouh ! » pour les personnes testant l'Igloo. »*

Et ce n'est pas fini : en 2026, Morgane Le Gall ajoutera à ses propositions tout public le « Banc en or » où, sur le même principe que le canapé bord de terrain que l'on peut voir notamment dans les sports collectifs en intérieur, les privilégiés seront plongés au cœur de l'action ! *« Sauf que là, le banc sera situé entre les deux équipes ! En hockey, il y a toujours du mouvement, des personnes debout. Créer est absolument génial car au-delà de la configuration de la patinoire qui change du tout au tout pour le public et pour les partenaires, j'ai vraiment pu mettre en action mon rôle de développeuse et partir d'une page blanche. »* Aux Corsaires, la dose d'adrénaline est servie à tout le monde ! ■



Gaëlle Louis



DIVISION 1

J1 - LYON - CORSAIRES	6-3
J2 - TOURS - CORSAIRES	3-1
J3 - CHAMBÉRY - CORSAIRES	7-2
J4 - MT-BLANC - CORSAIRES	3-2 TAB
J5 - DUNKERQUE - CORSAIRES	5-3
J6 - VILLARD - CORSAIRES	1-0
J7 - MÉRIBEL - CORSAIRES	4-5 TAB
J8 - CORSAIRES - CAEN.	4-5 TAB
J9 - STRASBOURG - CORSAIRES.	5-2
J10 - CORSAIRES - CHOLET	5-4
J11 - NEUILLY - CORSAIRES	5-3
J12 - CORSAIRES-VALENCIEN.	4-3 TAB
J13 - Morzine - Corsaires	10/12
J14 - Corsaires - Epinal	13/12
J15 - Corsaires - Meudon	16/12
J16 - Corsaires - Tours	20/12
J17 - Corsaires - Chambéry	03/01
J18 - Corsaires - Mont-Blanc	10/01
J19 - Corsaires - Dunkerque	13/01
J20 - Corsaires - Villard-de-Lans	17/01
J21 - Meudon - Corsaires	20/01
J22 - Corsaires - Méribel	24/01
J23 - Caen - Corsaires	31/01
J24 - Corsaires - Strasbourg	03/02
J25 - Cholet - Corsaires	07/02
J26 - Corsaires - Neuilly	14/02
J27 - Valenciennes - Corsaires	21/02
J28 - Corsaires - Morzine	24/02
J29 - Epinal - Corsaires	28/02
J30 - Corsaires - Lyon	07/03

Classement (après 12 journées)

1- Neuilly/Marne, Cholet, 31 ; 3- Caen, 26 ; 4- Strasbourg, 25 ; 5- Tours, Chambéry, 22 ; 7- Valenciennes, Epinal, 19 ; 9- Lyon, Dunkerque, 18 ; 11- Mont-Blanc, Morzine, 17 ; 13- Villard-de-Lans, 13 ; 14- Meudon, 10 ; 15- Nantes, Courchevel-Meribel, 9.

SYLVAIN ROY : « ON A ENVIE DE SE REPLACER AU CLASSEMENT »



Le coach nantais Sylvain Roy constate avec bonheur que les retrouvailles avec la patinoire nantaise ont su donner le coup de boost nécessaire à ses hommes pour la remontée au classement.

Le retour à la maison semble avoir fait autant de bien sur la glace que dans les têtes !

C'est certain que cela change tout, même si on aimerait maintenant enchaîner avec une victoire à l'extérieur. Il y avait forcément beaucoup d'excitation lors du premier match, à la fois de retrouver la patinoire et notre public. Je suis surtout très heureux de retrouver l'énergie et l'agressivité qui, parfois, nous avaient manqué.

Il y avait quand même eu des signaux positifs avant ce retour à domicile ?

Oui, bien sûr, je pense notamment au match à Mont-Blanc, où l'on prend enfin nos premiers points en montrant vraiment de belles choses (4-5). Mais pour moi, le déclic s'est vraiment fait à Dunkerque, car même si nous perdons (5-3), il y a eu une vraie prise de conscience de la capacité à aller ennuyer n'importe quelle équipe. Les gars m'ont montré une image que je n'avais pas vue beaucoup cette saison.

L'effet Petit Port est donc réel ?

On est enfin chez nous, on n'enchaîne plus, non plus, déplacement sur déplacement. Il y a une sorte de retour au calme après tant de semaines en vadrouille. Les conditions sont idéales pour performer, que ce soit les jours de match ou bien au quotidien dans nos entraînements. Cela s'est d'ailleurs vu avec nos deux très belles victoires d'affilée à domicile contre Cholet (5-4) et Valencienne (4-3 tab). Nous imposons aux adversaires de faire les efforts. C'est très nouveau pour nous de se retrouver dans la position du chassé *(sourire)*. Et on a su tenir.

Cette confiance qui se reconstruit va d'ailleurs être essentielle pour affronter décembre…

Complètement, car même si c'est encore très long et cela va se jouer jusqu'au bout, ce mois est crucial pour la suite. On a envie de se replacer au classement. Si on veut avoir un retour serein le 3 janvier, il nous faut prendre des points sur cette période avec 3 matchs à domicile.

Vous avez effectué également quelques ajustements. Quelles sont les premières réactions ?

Arriver en cours de saison n'est jamais simple. Que cela soit sur le plan sportif ou humain, se séparer de certains joueurs n'est jamais une partie de plaisir Les décisions ont été prises car les critères de performance espérés n'étaient pas remplis. On a les premières satisfactions avec l'arrivée de Tonni Niscanen (FIN, Att.), qui était là pour mettre des buts et amener plus d'agressivité. Quant au départ de notre Canadien David Mayea en défense, il n'est pour l'instant pas pallié. Mais on ne fera pas n'importe quoi. Déjà car le marché à cette période est plus que réduit et il est hors de question de trop bousculer un équilibre qui commence à s'établir. ■





THÉO SÉCHER : « ON SE RAPPROCHE DES MEILLEURES ÉQUIPES DE1ÈRE DIVISION »



Junair Manzor et Ahmad Nadeem, les 2 internationaux pakistanais, visaient les playoffs. Où se situe cette équipe de Nantes, selon toi ?
En juin, on avait acté de se rapprocher du Top 5. Ce n'est pas irréalisable, surtout au vu du calendrier retour. On a l'occasion de reprendre directement des points sur Lille et le Polo, 4e et 5e, que l'on accueille d'entrée. Le championnat est long et d'un niveau très homogène. Beaucoup d'équipes peuvent accrocher les meilleurs. Tout reste possible. On ne s'est pas mis dans les meilleures conditions pour atteindre notre objectif. Il nous manquait les 3 internationaux pakistanais qui devaient nous permettre d'atteindre ces objectifs-là. On espère les avoir en 2e partie pour pouvoir prendre le maximum de points et voir jusqu'où cela peut nous mener. Il faut regarder vers le haut.

Qu'est-ce que cela montre du HCN quand on a 8 points de plus que l'année dernière au même moment de la saison mais qu'on est presque insatisfaits ?
On est un club ambitieux. On met les moyens, les joueurs aussi. Si on ne vise pas très haut, on sera forcément déçu et c'est un risque de régresser. On a vu ce dont on était capables lors de la deuxième partie de saison l'année dernière. Avec une année d'expérience en plus et plus de certitudes, on vise plus haut. Le fait d'être insatisfaits nous permet vraiment de progresser, de travailler, de toujours avancer. Il faut aussi retenir du positif : on a présenté 7 à 8 joueurs U19 sur chaque rencontre. On ne doit être que 2 à 3 clubs à le faire en Elite. C'est vraiment une plus-value.

A l'issue de cette phase aller, conclue avec 9 points, 8 de plus qu'à la même période l'année passée, le HCN progresse et vise encore plus haut pour la fin de saison. Avant cela, il faudra passer par le tournoi en salle. Un tournoi qui avait réussi aux Jaune et Bleu l'année passée.

A l'issue de la phase aller, quel bilan peut-on faire sur ce début de saison ? Il y a eu des hauts et des bas…
On a eu des incertitudes lors de notre présaison avec nos recrues étrangères. Ils ont été convoqués plusieurs fois et n'ont disputé que 4 matchs avec nous lors de cette première partie. On finit la phase aller avec 9 points et une équipe encore plus jeune que l'année. C'est plutôt positif. Il y a aussi de la frustration. On a beaucoup de défaites contre des équipes de haut de tableau à un but d'écart avec des scénarios qui se sont décidés en fin de match.

« ATTEINDRE LE TOP 4 EN FIN DE SAISON N'EST PAS IRRÉALISABLE »

Aujourd'hui, on paye notre manque d'efficacité devant le but, un peu comme l'année dernière en phase aller. Cette fois-ci, on le paye contre les meilleurs et sans être détachés. Les ambitions sont forcément un peu plus hautes. L'exigence et la frustration le sont également puisqu'on se rapproche des meilleures équipes de première division.

« NOTRE OBJECTIF EST DE RALLIER LES PLAYOFFS EN SALLE POUR LA 2E FOIS CONSÉCUTIVE »

Vous avez un mois de pause avant la saison en salle. L'année dernière vous aviez terminé 3e en indoor. Quels objectifs cette année ?
On va viser le top 4 pour participer pour la 2e fois consécutive à ces phases finales avec l'objectif de rallier la finale. L'année dernière, on avait commencé très fort à Nantes avec 3 victoires à domicile contre le haut de tableau. Cette année, le premier tournoi est à Orléans. On va jauger notre niveau et celui des autres équipes. On est une équipe assez complète, assez stable. On est assez confiants. Notre objectif est de rallier les play-offs. ■

Recueilli par Thibault Marchand



LE GROUPE Duplijet

DUPLIJET, UNE OFFRE ÉLARGIE POUR UN SERVICE TOUJOURS PLUS COMPLET ET RÉACTIF !



MARQUAGE TEXTILE

BRODERIE, TRANSFERT SÉRIGRAPHIQUE,
SUBLIMATION, FLEXOGRAPHIE ET FLOCAGE

www.la-broderie.fr



IMPRESSION NUMÉRIQUE

TOUS FORMATS / TOUS SUPPORTS

www.duplijet.com







Passez de l'ombre
à la LUMIERE...

Duplijet - 16 rue de la Planchonnais - 44980 Sainte-Luce-sur-Loire
Marquage textile : 02 51 85 01 01 - contact@mj-flock.fr
Impression numérique : 02 40 25 99 45 - commercial@duplijet.com

DIEGO NAPOLES : « JOUER UNE LIGUE DES CHAMPIONS AVEC LE NMF »

Meilleur buteur de l'histoire de l'Etoile Lavalloise après 8 saisons au club, le Brésilien est arrivé à Nantes l'été dernier avec un palmarès bien fourni (3 titres de champions de D1, 3 fois vainqueur de la Coupe Nationale). Le joueur de 30 ans revient sur sa venue et ses ambitions avec le NMF.



Tu es arrivé cet été après 8 saisons avec l'Etoile Lavalloise dans une équipe en reconstruction. Qu'est ce qui t'a attiré ici ?
J'ai toujours vu de loin un bon projet, sérieux, très organisé. C'est aussi proche de Laval et j'habite encore là-bas donc ça m'a convaincu. Je n'aurais pas cru rejoindre le club un jour mais je suis très content. En France, Nantes fait partie des 3 meilleurs clubs.

C'est une équipe que tu avais eu l'occasion d'affronter à de nombreuses reprises. Qu'est-ce que tu en avais pensé ?
A chaque fois, c'étaient des derbys. On veut toujours les gagner. C'est peut-être l'équipe contre qui j'ai marqué le plus de buts depuis que je suis en France. C'est marrant d'être là aujourd'hui !

Triple champion en titre de D1 et trois fois vainqueur de la coupe nationale de futsal. Tu es aussi meilleur buteur du club. Tu as garni ton palmarès à Laval. Qu'est-ce que tu attends de ton passage à Nantes ?
Je veux continuer sur cette lancée et aller chercher encore plus de trophées : des championnats, des coupes. J'aimerais jouer une Ligue des champions avec Nantes. On a une équipe avec beaucoup de qualité. Il faut juste y croire un peu plus. Croire en nous, être un peu plus costaud mentalement parce qu'on a tout ce qu'il faut pour y arriver.

Tu t'es blessé avant une série de rencontres difficiles pour le club. Comment tu vis cette période ?
Je suis dégoûté de ne pas pouvoir être là dans ces moments plus difficiles. J'essaie de les tirer vers le haut, d'aider comme je peux. C'est le mental qui va nous faire retrouver la victoire. Je ne pense pas que les équipes qui nous ont battu soient beaucoup plus fortes que nous

Vous avez perdu contre des équipes qui visent les play-offs. Il y a une envie de gagner ces confrontations pour montrer que vous avez le niveau ?
Bien sûr. A part Laval, toutes les équipes sont au même niveau. Il faut assumer de vouloir jouer de grandes choses, assumer de vouloir être en play-offs en fin de saison. Les résultats vont arriver naturellement. Tout le monde nous regarde comme un grand, comme une grande équipe. Parfois, on se voit trop petit. Je pense qu'on doit se dire qu'on est capables de faire face aux autres.

Quelles ambitions tu te donnes à Nantes ?
Je suis sous contrat pour une saison mais pourquoi pas continuer ? Quand je suis arrivé à Laval, il n'y avait pas grand-chose et aujourd'hui ils sont huitièmes de Ligue des champions. J'ai le même objectif ici : faire passer des étapes au club. Pour moi, c'est possible.

Blessé, tu n'as pas pu rejouer contre tes anciens coéquipiers à Laval, c'est quelque chose qui te tenait à cœur ?
C'était le match que j'avais coché dans le calendrier. C'était celui que je voulais le plus jouer. Mes voisins avaient pris 10, 15 places chacun pour aller voir le match. Finalement, j'étais en tribune. C'est comme ça. Il faut penser à bien récupérer pour la 2e partie de saison.

Après 30 ans, le corps réagit différemment aux blessures. Comment est-ce que tu t'adaptes dans une période comme celle-ci ?
Il y a 3-4 ans, j'ai beaucoup changé mon hygiène de vie et mes habitudes. Le corps répond présent. Je me sens super bien. Ça fait un mois et une semaine depuis ma blessure (début novembre) et je me sens presque prêt à jouer. Avec la trêve et l'Euro, on ne va pas prendre de risques cette année. S'il y avait eu un match début janvier, j'aurais été prêt.

Tu n'as jamais eu l'occasion d'être sélectionné en équipe du Brésil, tu aurais aimé pouvoir jouer pour tes couleurs nationales ?
C'est un rêve. Défendre l'équipe nationale du Brésil, c'est vraiment le plus haut niveau qu'un joueur peut atteindre. Ce n'est pas comme les autres nations. Au Brésil, il y a 150 joueurs qui ont le niveau pour être là. C'est très serré. Peut-être qu'un jour j'y serai, en fonction de mes performances et des résultats de mon club.

Après avoir commencé ta carrière là-bas, tu as passés 9 saisons en France. Qu'est-ce que tu penses du niveau du futsal tricolore ?
Le niveau au Brésil est plus élevé. D'une certaine manière, je participe à l'évolution du futsal français et ça grandit de plus en plus. C'est très physique et technique aussi. Je pense que dans 4-5 ans, ce sera un des meilleurs championnats avec l'Espagne, le Portugal et le Brésil. La France a tout pour grandir. ■

Recueilli par Thibault Marchand

L'HEURE DE LA REMONTADA

Après une série de 5 défaites contre le top 5 du championnat, les Eléphants ont su se remobiliser pour étriller Nice 9-0. Un résultat qui leur permet de relever la tête pour entamer la seconde partie de saison sur une bonne note. Désormais à 7 points des play-offs, les Nantais devront remporter plusieurs confrontations directes pour espérer faire partie des meilleurs de D1.

DIVISION 1 FUTSAL

J1 - TOULON - NMF	2-2
J2 - NMF - AS AVION	6-5
J3 - FC KINGERSHEIM - NMF	2-4
J4 - NMF - UJS TOULOUSE	5-1
J5 - AC Ajaccio * - NMF	-
J6 - NMF - SPORTING PARIS	1-3
J7 - LAVAL - NMF	7-2
J8 - PARIS ACASA - NMF	5-4
J9 - NMF - GOAL	1-3
J10 - MONTPELLIER - NMF	4-1
J11 - NMF - NICE	9-0
J12 - Avion - NMH	13/12
J13 - NMF - Kingersheim	21/02
J14 - UJS Toulouse - NMF	28/2
J15 - NMF - Ajaccio *	-
J16 - Sporting Paris - NMF	21/03
J17 - NMF - Laval	28/03
J18 - NMF - Paris Acasa	18/04
J19 - Goal - NMF	02/05
J20 - NMF - Montpellier	09/05
J21 - Nice - NMF	23/05
J22 - NMF - Toulon	30/05

Classement (après la 11e journée)
1- Laval, 25 ; 2- Sporting Paris, 22 ; 3- Montpellier, 21 ; 4- Goal, 20 ; ,5- Paris Acasa, 17 ; 6- Toulon, 14 ; 7- NMF, 13 ; 8- Toulouse, 11 ; 9- Nice, 6 ; 10-Avion, 3 ; Kingersheim, 0
* Ajaccio forfait




À Nantes,
on est
vraiment bien
à l'west
hit
west
dab+
La 1ère Hit Radio
dans l'Ouest.
100.9 FM

LE SNUC DÉJÀ DE RETOUR EN ÉLITE AVEC LA MANIÈRE



CRÉDIT PHOTO @SNUC TENNIS / A. SAKHAROV

Les Nantais n'auront pas eu besoin de rester spectateurs avertis lors de la dernière journée devant les résultats des autres : le travail était fait dès la quatrième journée avec en amont trois succès et un ultime nul contre Grenoble, suffisant pour retrouver la Pro A.

Ils savent ce qu'il faut faire pour monter. Les campagnes d'accession, les Snucistes en ont menées plus d'une, et su accrocher leur objectif. Mais avec autant d'efficacité, *« jamais ! C'était l'objectif de gagner trois points contre Grenoble à la maison… et on l'a fait dès les trois premiers simples. Ça permet de vivre vraiment sereinement la der,* reconnaît le directeur sportif nantais Sébastien Tesson. *Cela casse un peu le côté euphorie de la montée, mais pas la satisfaction ! C'est génial de finir à la maison par ce match nul, de pouvoir en profiter avec les bénévoles et les partenaires qui nous ont soutenus sur ce championnat. »*

« ZÉRO FAUSSE NOTE »

Plus constants, bénéficiant de deux têtes de file - Clément Tabur (déjà certain de disputer les qualifications de l'Open d'Australie début 2026) et Lucas Poullain - à leur meilleur niveau, suivis des solides Alex Reco, Gleb Sakharov et la recrue Martin Sabas (lire par ailleurs), les Nantais ont offert le meilleur de leur effectif 100 % local. *« On est sûrs de repasser encore deux ans minimum à jouer en novembre et décembre. C'était vraiment la saison de l'opportunité. Tout ce qui était à prendre a été pris : on n'avait pas trop de regrets. Les matchs qu'on a perdus étaient face à plus forts. On n'est pas passé à côté, il n'y a pas eu de grosses contre-performances. Tout le monde s'est donné à fond et a joué ce championnat très sérieusement : c'est un zéro fausse note ! »*

« ON VA RETENTER L'OBJECTIF DE SE MAINTENIR, MAIS ON N'IRA PAS RECRUTER DES JOUEURS POUR GONFLER L'EFFECTIF. »

Et pour le club mythique du boulevard des Anglais, hors de question de changer de façon de faire. Avec en perspective un calendrier très dense - 10 jours de compétions -, le technicien nantais sait déjà qu'il n'y aura pas de changement. *« On va retenter cet objectif de se maintenir, ce que nous n'avons pas réussi à faire, mais on n'ira pas recruter des joueurs pour gonfler l'effectif. L'idée est d'y arriver avec nos gars, rester sur notre politique sportive. Et si on descend, ce n'est pas grave. Toutes les saisons faites en ProA, on les a adorées »*, rappelle Sébastien Tesson. *« On a été compétitifs à chaque fois, donc c'est pour ça qu'on y retourne, en sachant qu'on a notre place à ce niveau-là. Si on veut réussir à se maintenir, il faut que nos joueurs soient présents et soient physiquement prêts car on n'a pas de marge… Si on veut que les joueurs soient bons, le moindre petit pépin, on n'y arrivera pas. Je pense aussi qu'on a évolué, notamment sur les doubles. On l'a vu à Sannois (2-4), à Biarritz (1-5) : on prend les deux points. Donc on verra comment on résiste. Parce que ça va être dur ! »* Se maintenir sans se pervertir, le SNUC connaît le challenge ! Mais déjà, il s'agit de profiter de l'instant. ■

Gaëlle Louis

MARTIN SABAS « UN ESPRIT CLUB UNIQUE »



Vraie recrue… mais faux inconnu, le joueur de 23 ans a rejoint l'équipe fanion de la cité des ducs et ses ambitions de remontée. Mission accomplie avec le bonheur de vivre de vrais moments de partage.

A vous voir dans ce groupe, on peine à croire que vous venez d'arriver !

Je n'avais pas vraiment eu l'occasion de les côtoyer sur les tournois ou même à l'entraînement, parce que je viens d'arriver à ce niveau-là. Mais je ne les connaissais en tant que personnes. Je savais que ça allait bien matcher avec eux, dans l'esprit, ce qui est hyper important dans une équipe. L'intégration a été super facile. Ils ont été géniaux avec moi, comme Sébastien Tesson et Benjamin Paranque, le capitaine et le capitaine-adjoint. Cette mise en confiance a fait que dès les premières rencontres, j'ai plutôt bien joué.

En mettant, qui plus est une pierre à l'édifice de ce retour dans l'élite pour le club !

Arriver la première année et monter en Pro A, c'est génial. On a vécu des beaux moments, des belles rencontres qui ont tout le temps tourné en notre faveur, comme cette victoire à Sannois lors la première journée. On ne savait pas qu'elle deviendrait aussi importante. Au final, ça a été vraiment décisif. Il y avait 2-2 à la fin des simples. On a réussi à arracher les deux doubles, notamment un au super tie-break.

« IL Y AVAIT PLEIN DE JEUNES QUI AVAIENT DES KLAXONS, DES SIFFLETS : ILS TAPAIENT PARTOUT. »

Entériner l'accession à domicile était le moteur numéro un ?

Le fait que les trois autres aient validé les points m'a permis de jouer la fin de mon simple relâché et de profiter du moment, de l'ambiance, de ne pas être pris dans le stress. J'ai vraiment apprécié le moment malgré ma défaite au super tie-break. Ensuite, les doubles, on s'est fait plaisir. J'ai joué avec Benjamin. C'était la première fois de notre vie que l'on jouait ensemble. Comme on avait assuré la montée, on a préféré kiffer en double, on a bien rigolé. C'était une super atmosphère : il règne au sein de l'équipe et tout autour un esprit club. Il y avait plein de jeunes qui avaient des klaxons, des sifflets : ils tapaient partout. Ça fait vraiment plaisir de jouer à domicile. ■



AU SMILE, DU SPORT À LA CAMPAGNE, DU FUN À PROXIMITÉ DE LA VILLE





Situé à Sautron, à une dizaine de minutes de Nantes et à 2 minutes d'Atlantis, le complexe sportif de 3.000m² accueille des passionnés de foot, de padel et d'autres sports ainsi que les entreprises autour des Olympiades et Afterwork dans une ambiance conviviale.

« Faire du sport entre potes ou en famille » : voici le crédo de l'endroit, d'après Anthony Prat, l'un des gestionnaires de l'établissement. Dans cet espace camouflé par les arbres, accessible au travers d'un chemin à peine visible de la route, nul ne pourrait croire qu'un tel endroit de vie se cache. Proche de la ville, le Smile, avec ses 3 terrains de foot à 5 dont un extérieur et les 3 terrains de padel construits en octobre 2025, permettent aux passionnés de pratiquer du sport dans un cadre agréable sans le moindre bruit alentour. A l'ouest de Nantes, le Smile fait grandir sa discipline padel. Les nouveaux terrains vont être suivis d'un nouveau sol puis d'un nouvel éclairage avant de voir les premiers tournois s'y disputer en décembre.



LA DIFFUSION D'ÉVÉNEMENTS SPORTIFS

Si le critère sportif domine dans cet établissement, le lieu atypique permet bien plus que cela. La possibilité de s'échapper de la ville se retrouve dans l'espace club-house à l'intérieur et la terrasse extérieure. Le Smile peut accueillir des afterworks ou toute autre forme d'événements. Avec la retransmission de nombreux événements sportifs, de la Ligue des Champions aux Jeux Olympiques d'hiver en passant par les matchs du XV de France ou les Grands Prix de Formule 1, le lieu s'anime toute la semaine. Complet les soirs de la plus grande compétition européenne de football, à Sautron, le Smile, c'est aussi et surtout un lieu de vie.

DES OLYMPIADES ET DES OFFRES POUR LES GROUPES (ENTREPRISES, FAMILLES, AMIS)

Le Smile soigne également les groupes. Que vous soyez collègues, amis ou membres de la même famille, l'établissement organise pour vous des Olympiades. Avec un tournoi clés en main mis en place pour un groupe de 5 à 10 personnes, les participants disputeront entre 4 et 8 épreuves pour 2 à 4h d'amusement. Course à l'aveugle, lancers sur cible, lancers-francs revisités, le panel d'activités disponibles permettront aux sportifs et aux moins sportifs de passer un bon moment. Une formule idéale pour vos sorties de team buildings, EVJF, anniversaires...

NOUVEAUTÉ : LA BILLETTERIE SPÉCIALE ENTREPRISES

Récent ajout aux offres du Smile, le chéquier sport ! Le complexe propose des bons de 10 euros que les comités d'entreprise peuvent acheter pour les distribuer à leurs salariés dans le cadre de la démarche RSE. ■

Informations pratiques
Horaires d'ouverture
Du lundi au vendredi : 11h - 23h30
Samedi 10h - 19h
Dimanche 10h - 18h
Site : www.smile-nantes.fr
2 Chemin des Cyprès
Route de Brimberne
44880 SAUTRON
Tel : 02.40.78.01.53





SPORT AUTO / JULES ROUSSEL VAINQUEUR DU MYTHIQUE GP DE MACAO EN F4



A 19 ans, le pilote ligérien Jule Roussel, récent troisième de la Formule 4 France, a remporté la Coupe du monde de Formule 4 sur le circuit de Guia. Une victoire de prestige qui peut lui servir de tremplin pour sa carrière.

Dimanche 16 novembre, le natif de Fay de Bretagne a inscrit son nom dans l'histoire du Grand Prix de Macao. Pour la première édition de cette épreuve au niveau Formule 4, le Français s'est imposé sur un tracé urbain exigeant. Sa victoire est le résultat d'une montée en puissance tout au long du week-end pour le jeune pilote : *« On a eu très peu de roulage sur une piste compliquée à apprendre. Il fallait prendre confiance dessus. C'était un défi mais ça s'est bien passé. J'ai réussi à trouver de la vitesse assez rapidement tout en gardant un peu de retenue. Ça n'a fait que monter en puissance durant tout le week-end, notamment au niveau des résultats.»*

Qualifié 7e le vendredi mais démarrant 9e de la course qualificative le samedi à cause d'une pénalité, le fils de Patrice Roussel, vainqueur de 24h du Mans en LMP2 en 1995, a su trouver la performance pour remonter.

DIRECTION LE 4E ÉCHELON MONOPLACE DANS LE SPORT AUTOMOBILE ?

Revenu à la deuxième place pour la course principale du dimanche, le jeune pilote n'a pas douté : *« J'étais confiant parce que je savais ce que j'avais à faire. Il fallait être devant au troisième virage. J'avais besoin de prendre un bon départ, ce que j'ai fait. Je suis passé en tête dès le départ. Il y a eu une grosse bataille avec Rayan Caretti. C'était chaud mais je suis parvenu à rester devant ».*

Vainqueur au terme d'une course disputée, son trophée est significatif pour la suite et pourrait lui ouvrir les portes de la Formule Régionale (FREC), quatrième échelon monoplace en sport automobile. ■

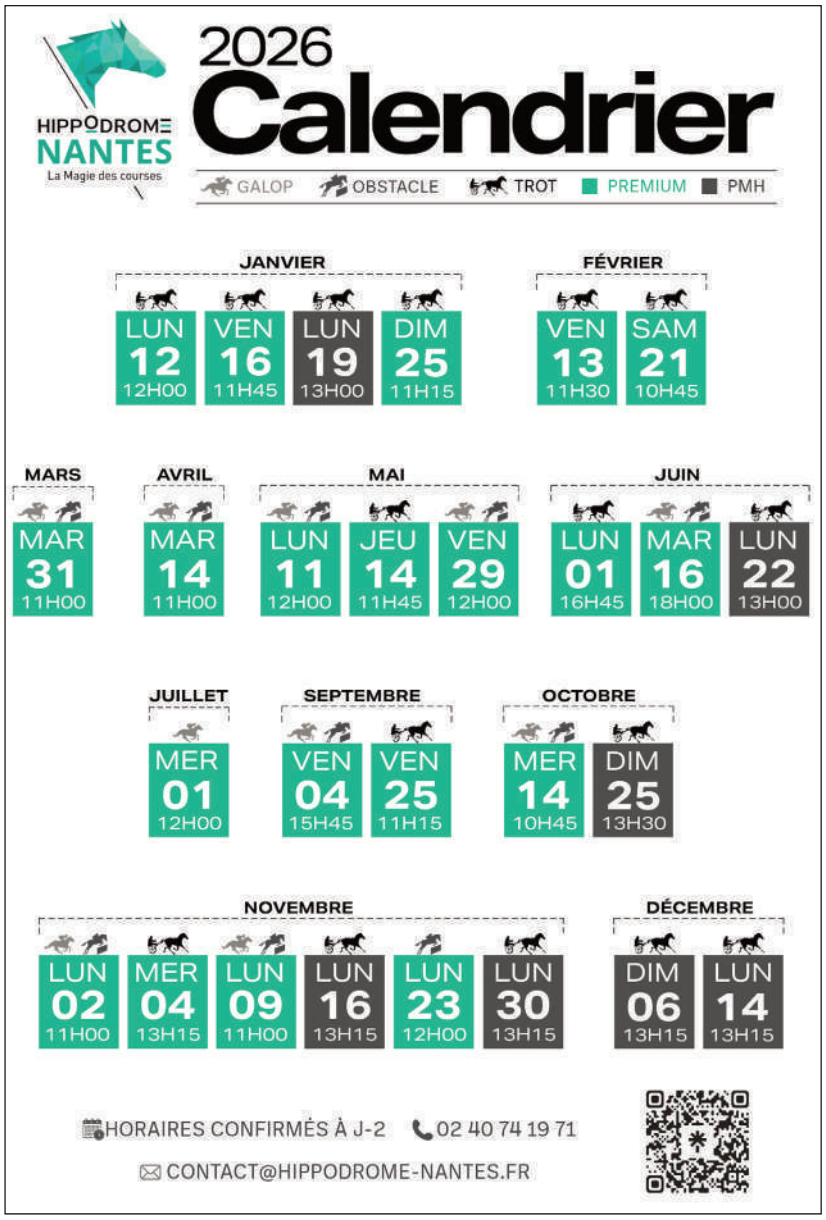

CARITATIF / 71.450 € COLLECTÉS POUR SOUTENIR LA LUTTE CONTRE LE CANCER DU PANCRÉAS



CRÉDIT PHOTO @AGENCE BRUNET-MONIÉ

La vente aux enchères organisée par l'association Marlène De Maria, le 20 novembre 2025, a rencontré un vif succès. Devant plus de 180 invités, la générosité et l'engagement de chacun ont marqué les esprits, comme le souligne François De Maria, président de l'association : *« Cette soirée restera gravée. Elle a été portée par une immense générosité et beaucoup d'émotion. Au Westotel de La Chapelle-sur-Erdre, nous avons pu présenter tout ce que l'association a accompli ces dernières années. L'ambiance alliait simplicité, convivialité, authenticité et une bonne dose de rires, malgré un sujet difficile. C'était vraiment à l'image de Marlène. On ne pouvait pas rêver mieux. »*

Après un concert en ouverture avec Jaro, la soirée s'est poursuivie dans la même énergie positive. Animée *« d'une main de maître »* par Jean-Charles Verdalle, speaker du FC Nantes, et par le commissaire-priseur Henri Couton, elle a permis de récolter 71.450 €, un montant bien supérieur aux 27.000 € obtenus lors de la précédente édition.

Les enchères ont notamment été dynamisées par des maillots de grandes figures du sport : Antoine Dupont, Nikola Karabatic, Victor Wembanyama, Tony Parker, Luka Modric ou encore Dayot Upamecano.

Pour François De Maria, le bilan est sans appel : *« L'objectif était de sensibiliser et de mettre en lumière les actions de l'association. Cette soirée a été une réussite totale grâce à la présence, la bonne humeur et l'extraordinaire générosité de toutes et tous».*

Les fonds collectés seront intégralement dédiés à la recherche contre le cancer du pancréas ainsi qu'à l'accompagnement des proches et des malades, notamment en partenariat avec l'association Ma Parenthèse. ■

Comment soutenir l'association ?

Parce que cette vente aux enchères n'est pas le seul moyen de soutenir la cause, chacun peut participer en se rendant sur le site internet de l'association pour consulter ses actions ou réaliser un don en ligne : **www.association-marlene-maria.org**

Vous pouvez également voir le film Power sur le rôle des accompagnants : www.youtube.com/watch?v=geyk8yAqOXM&t=281s

TENNIS DE TABLE / LE NANTES TT FAIT CARTON PLEIN

Après une deuxième victoire à domicile où le Nantes TT a fait salle pleine contre Courbevoie le 16 novembre, les Nantais grimpent au classement et peuvent viser haut.



Cinquième après une nouvelle victoire face aux Franciliens dans une rencontre qui aura duré plus de 3h, le club nantais mené par un Panagiotis Gionis au top de sa forme, avec 7 victoires sur 8 rencontres disputées, n'en finit plus de surprendre. Promu en Pro B cet été, que le Nantes TT gagne ou perde sa rencontre, les Nantais avancent. Avec 2 victoires à 4 points mais 3 défaites avec deux matchs remportés soit deux points supplémentaires au classement, la course aux play-offs est lancée !

Georgios Stamatouros, auteur d'un dernier match expéditif face à Courbevoie (11-4, 11-2, 11-6), est confiant pour la saison des Nantais : *« Jusqu'ici tout va bien. Nous avons une bonne équipe. Avec Gionis, nous sommes très forts. Je pense qu'on peut se battre pour les play-offs »*

SE RAPPROCHER DES PLAYOFFS LE 19/12 À MANGIN CONTRE LE HAVRE

Avec 5 rencontres sur 11 disputées en phase régulière, le Nantes TT vise le top 6 pour atteindre les quarts de finales du championnat.

Prochaines rencontres le 16 décembre à Fréjus et le 19 décembre (17h) avec la réception du Havre à Mangin Beaulieu. Pour la passe de 3 à domicile ?

MONDIAL ÉPÉE VÉTÉRAN / LEBRETON (NEC) EN BRONZE



Elle était évidemment attendue par tout un club, fier de voir l'une de ses représentantes les plus fidèles porter le blason tricolore sur sa veste. Un week-end riche en émotions en perspective que ce Mondial Vétérans Épée pour Rachel Lebreton, c'était certain ! Une édition 2025 se déroulant à Barheïn que la Nantaise, trustant le haut du classement dans la hiérarchie nationale de sa catégorie, allait découvrir avec un appétit à l'image de son énergie : immense !

Mais l'épéiste de la cité des ducs, pour sa première participation internationale, ne s'est pas contentée d'observer et faire de la figuration ! Au printemps dernier, lors d'une étape régionale à domicile, cette dernière admettait avec malice que si l'opportunité d'une sélection en équipe nationale se présentait, elle n'y réfléchirait pas à deux fois. En plus de signer une très prometteuse dix-septième place dans le tournoi individuel, lançant ainsi sa compétition de la meilleure des manières, Rachel Lebreton n'a fait que prendre en confiance et en plaisir sur l'épreuve par équipes le lendemain, après une journée intense, Rachel Lebreton et l'équipe de France - Florence Pagny, déjà en bronze sur le concours individuel, Sandra Laisney, Pascale Ergand, Lia Chevalier - remportent une superbe médaille de bronze. Elles complètent le podium occupé par les États-Uniennes, championnes du Monde face aux Britanniques.

À noter que ce sont tous les vétérans français qui ont brillé à Manama lors de ces Championnats du Monde 2025, repartant avec une superbe moisson de médailles sur les trois armes, en individuel comme par équipe. Avec un total impressionnant de quinze récompenses, dont trois titres, la France a brillamment dominé ce rendez-vous 2025, les classant à la quatrième place des nations.



LE SPORT À L'ÉCOLE : UNE PRIORITÉ À NANTES

Parce que le sport occupe une place importante dans la vie de chaque adulte, la Ville favorise l'apprentissage de disciplines sportives et encourage la pratique physique et sportive dès le plus jeune âge. Afin de prendre conscience des enjeux entre activité physique, mobilité et environnement, Nantes met en place de nombreux dispositifs et d'actions auprès des enfants de la ville.

L'ANIMATION SPORTIVE MUNICIPALE, UN ACTEUR INCONTOURNABLE DU SPORT À L'ÉCOLE À NANTES

L'Animation sportive municipale (ASM) propose des activités sportives gratuites aux enfants et adolescents de 6 à 17 ans dans les équipements sportifs des quartiers prioritaires de la ville. 85 éducateurs sportifs interviennent dans les piscines ou gymnases de la ville sur les temps scolaires, périscolaires et pendant les vacances.



CRÉDIT PHOTO ©NANTES MÉTROPOLE - @ CAPUCINE GIRARD-COLOMBIER

Bien qu'elles ne soient pas imposées par la loi, ces interventions sont une volonté de la Ville. Nantes propose à l'inspection académique la présence de personnels qualifiés en soutien des séances d'EPS aux côtés des professeurs des écoles élémentaires, que ce soit dans une piscine, un gymnase, une cour d'école ou encore sur l'Erdre. Les 85 éducateurs sportifs de la Ville sont présents au quotidien pour offrir aux enfants et adolescents la possibilité de pratiquer des activités (nautiques, aquatiques et multisports) sur tous les temps de vie (scolaire, périscolaire et extrascolaire) et en proximité, avec une attention accrue portée aux quartiers prioritaires. L'animation sportive municipale organise des activités sportives, destinées aux jeunes de 8 à 17 ans, voire à partir de 6 ans, dans certains gymnases, ainsi que des sorties extérieures (piscines, patinoire, sortie VTT…).

UN RÔLE TRANSVERSAL

Les éducateurs accompagnent gratuitement les enfants dans la découverte d'activités, parfois en lien avec des associations sportives. Pour l'année scolaire 2024-2025, ce sont ainsi 13.500 interventions qui ont été réalisées sur le seul temps scolaire par les éducateurs sportifs municipaux soit, en moyenne, plus de 10 interventions pour chaque classe. L'Animation Sportive Municipale s'implique auprès de l'Education Nationale. Elle participe à l'apprentissage de disciplines sportives dont la natation et le vélo avec la mise à disposition de ses éducateurs. L'animation sportive municipale a par ailleurs engagé une expérimentation autour du dispositif Savoir rouler à vélo, qui a vocation à se développer sur toute la ville.

COMMENT S'INSCRIRE ?

Les familles ont la possibilité de s'inscrire auprès des éducateurs sportifs dans les gymnases des quartiers concernés à partir du premier jour des vacances scolaires concernées. Pour cela, il faut fournir : la fiche d'inscription, remplie, correspondant à votre secteur, l'attestation d'assurance de responsabilité civile ou d'assurance scolaire, le test Pass-nautique, pour participer aux activités nautiques. ■

Pour retrouver les programmes d'activités et les lieux des gymnases : **https://metropole.nantes.fr/animation-sportive**

SAVOIR ROULER À VÉLO : LES ENFANTS NANTAIS PRENNENT LA ROUTE EN TOUTE SÉCURITÉ

L'apprentissage du vélo est une compétence essentielle dès l'enfance. Pour former les jeunes aux mobilités actives, la Ville de Nantes et la Métropole les accompagnent dans l'apprentissage de la pratique et les sensibilisent à la sécurité routière.

CRÉDIT PHOTO ©NANTES MÉTROPOLE - RODOLPHE DELAROQUE



Permettre aux jeunes Nantais de rouler à vélo, c'est favoriser l'écomobilité dans la métropole. Pour cela, la ville développe des actions pour favoriser le Savoir Rouler à Vélo (SRAV). C'est un dispositif national destiné aux enfants de 6 à 11 ans. L'objectif : permettre aux enfants d'entrer au collège en sachant se déplacer à vélo en autonomie dans l'espace public. Concrètement, les élèves sont formés pendant 7h à 13h pour apprendre à faire du vélo, appréhender la signalisation et développer leur sens de l'observation.
Entre maitrise des fondamentaux du vélo, de l'équilibre à l'apprentissage de la conduite, découverte de la voie publique, des panneaux du code de la route et apprentissage de la communication à avoir au guidon, cette formation permet d'introduire la discipline auprès des plus jeunes. Avec la mise à disposition de vélos et des lieux adaptés et l'organisation des emplois du temps, la Ville aide les établissements dans la logistique.
L'Animation Sportive Municipale et ses éducateurs accompagnent des classes et des écoles dans le dispositif Savoir rouler à vélo, notamment sur le plateau sportif extérieur du gymnase Jean Zay et dans l'ancien collège Rosa Parks. Ces actions ont vocation à se développer dans les années à venir. En parallèle, Nantes Métropole apporte également son soutien aux communes qui souhaitent mettre en place ce dispositif dans le cadre d'une démarche plus globale d'écomobilité scolaire.
Pour la sécurisation des trajets jusqu'à l'école, la métropole accompagne les villes dans l'expérimentation de rues scolaires : ce sont des rues devant les écoles interdites aux véhicules motorisés et réservées aux modes actifs aux heures d'entrée des élèves, permettant ainsi la circulation des plus jeunes à vélos en toute sécurité. Sur l'ensemble du territoire métropolitain, il y a 28 rues scolaires depuis la rentrée scolaire 2025.

UNE PISTE D'ÉDUCATION ROUTIÈRE À LA BEAUJOIRE

A Nantes, une piste d'éducation routière à La Beaujoire permet aux enfants d'apprendre à faire du vélo dans de bonnes conditions. Chaque année, ce sont environ 5.000 élèves de CM1 et de CM2 qui y apprennent à faire du vélo. Dédié à cet apprentissage, le site est complet avec une représentation de l'ensemble de la signalisation routière, de l'espace public avec des ronds-points, des feux tricolores ou encore des feux de tramway dans un environnement sécurisé.
Entre théorie et pratique, les enfants se mettent en situation de cyclistes ou de piétons. Les écoles publiques et privées de la Métropole sont invitées à intégrer cet apprentissage, non obligatoire, dans leur programme. Afin de former les plus jeunes à la conduite du vélo, l'Education Nationale organise des temps de formation à la conduite du vélo, de l'école jusqu'au lycée. Avec l'attestation première d'éducation routière en primaire et les attestations scolaires de sécurité routière discernées en 5e et en 3e, tout est mis en place pour un meilleur apprentissage du code de la route.

PLACE AU VÉLO, POUR AMÉLIORER LA PLACE DU VÉLO À NANTES

Depuis 1991, l'association Place au vélo travaille au quotidien en partenariat avec la Ville de Nantes pour améliorer la condition des cyclistes dans la Cité des Ducs. Entre actions militantes pour améliorer les infrastructures, actions de prévention ou d'incitation à utiliser le vélo pour tous types de déplacements, l'association agit pour l'écomobilité. Pour les enfants, des stages sont organisés pendant les vacances d'hiver du 16 au 18 février 2026. Le but : acquérir les fondamentaux de l'équilibre et du pédalage afin d'apprendre dès le plus jeune âge la pratique. ■

Stages Place au Vélo :
- Pour les enfants de 7 à 14 ans ne sachant pas encore faire du vélo
- Date : Lundi 16, mardi 17 et mercredi 18 février 2026
- Horaire : de 10h à 11h30
- Lieu : La Beaujoire à proximité de l'arrêt Beaujoire de la ligne 1 sur le parking du stade
- Plus d'informations sur : https://placeauvelo-nantes.fr/stage-velo-enfant/

DES ACTIONS POUR FAVORISER L'APPRENTISSAGE DE LA NATATION POUR LES ENFANTS À NANTES

Une nouvelle méthode d'apprentissage de la natation à l'école a été mise en place pour cette année 2025-2026. Une aide pour améliorer l'aisance aquatique des enfants qui s'ajoute aux nombreux dispositifs déjà en place.

CRÉDIT PHOTO ©NANTES MÉTROPOLE - RÉGIS ROUTIER



Chaque enfant du CP au CM1 bénéficie de séances d'apprentissage en piscine au cours de son année scolaire. A partir de 2025-2026, le programme a été repensé. Après une expérimentation menée en Loire-Atlantique et sur une piscine à Nantes, les sessions d'apprentissages seront désormais condensées. Au lieu d'une séance par semaine sur 10 à 12 semaines, les enfants en auront 2 chaque semaine durant 6 à 7 semaines. Avec tout autant de séances en moins de temps, l'expérimentation a démontré que les jeunes progressent vite et mieux en revenant plus régulièrement. Le travail autour de leurs émotions dans l'eau s'effectue de manière plus efficace. A Nantes, ces modifications s'ajoutent aux dispositifs existants.
Dans la Cité des Ducs, les clubs participent à l'apprentissage de la natation, que ce soit avec une vocation de faire de la compétition ou non. L'Animation Sportive Municipale propose des activités sportives, destinées aux jeunes de 8 à 17 ans, notamment dans les quartiers prioritaires de la ville. Grâce à l'ASM, les enfants issus de familles à faibles revenus peuvent pratiquer la natation. Lors des périodes de vacances, d'autres associations comme Nantes Natation Promotion proposent des activités multisports en intégrant la pratique de la natation.
Tout au long de l'année, des actions sont organisées pour favoriser la baignade sur des temps de loisir. Avec le dispositif Carte Blanche, ces familles peuvent également s'inscrire dans des clubs sportifs à moindre coût. Avec une prise en charge par la collectivité des frais d'inscription, seuls 25€ restent à charge des parents pour la plupart des licences. Une aide accessible pour les clubs de natation.

DE NOMBREUX DISPOSITIFS DANS LA MÉTROPOLE

De manière générale, la Ville souhaite accompagner les familles dans l'apprentissage de la natation à leurs enfants. Sans remplacer leurs responsabilités, la collectivité met en place de nombreux dispositifs et transports et met à disposition des piscines et des personnels municipaux afin de favoriser l'accès à tous les enfants. ■

AU SC CLUB, L'ÉTHIQUE, C'EST CHIC !



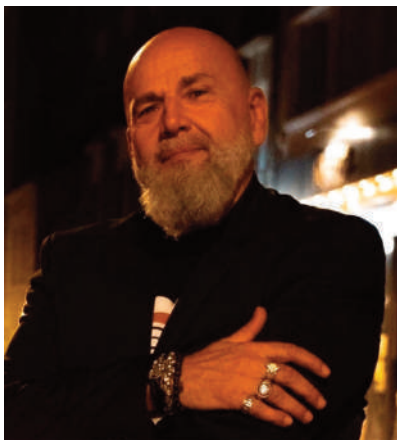

Bar lounge, « gentlemen club » plutôt privé de pole dance : Laurent Roué propriétaire de la marque SC Club, est l'un des rares acteurs français à avoir exercé exclusivement dans le milieu du charme depuis le début des années 1990. Le Nantais revendique un état d'esprit exigeant, où l'éthique est indissociable du divertissement proposé dans son établissement.

Sa vie est aussi riche et animée que le milieu de la nuit dans le lequel il évolue depuis 35 ans. Pour Laurent Roué, les journées se terminent quand le soleil se lève. Et quand il est 5 heures, que Nantes s'éveille, ce dernier peut fermer le chapitre quotidien. *« Même lorsque je n'étais pas professionnel de la nuit, j'ai toujours eu des connaissances, des amis, qui eux l'étaient »*, sourit celui qui a amené dans la cité des ducs un concept unique en dehors de la Capitale : les Strip Club ou Gentlemen Club.

« POUR LES ADEPTES DE L'EFFEUILLAGE, OÙ L'ENVIE TOUT SIMPLEMENT DE PASSER UNE EXCELLENTE SOIRÉE ENTRE AMIS DANS UN COCON CHIC, NOTRE ÉTABLISSEMENT COCHE TOUTES LES CASES »

C'est lors d'un voyage aux États-Unis qu'il découvre cette culture complètement inconnue en France, où les danseuses, « performeuses », offrent un spectacle de grande qualité aux codes extrêmement cadrés. *« On n'a pas, excepté au Crazy Horse, qui reste la référence ultime en termes de cabaret, de propositions similaires. En province et encore plus à Nantes, l'amalgame fait avec les établissements communément appelés bars à hôtesses allait représenter, je le sais en montant le projet, une réputation très compliquée à combattre. »*

C'est véritablement cet esprit entertainment à l'américaine, « haut de gamme, joyeux, festif et sain » que Laurent Roué a souhaité développer dans sa ville. *« J'ai eu la chance de voir arriver dans les années 2000 les premiers vrais Strip Club sur Paris avec des enseignes, véritables marques reconnues, quand je lançais de mon côté en 2001 le Strip Café Club : Stringfellows, Hustler, et bien sûr le très français puisque créé par les Guetta, le Pink Paradise,* relate-t-il. *Ce sont trois magnifiques établissements qui ont démocratisé et anobli l'activité en France. Il suffit de voir le boom de la pratique de la pole dance, une discipline qui lorsqu'elle est pratiquée à un niveau professionnel démontre à quel point nos danseuses sont des sportives émérites. Alors oui, faire l'unanimité me semble impossible, même s'il règne pas mal d'hypocrisie* (sourire). *Mais pour les adeptes de l'effeuillage, où l'envie tout simplement de passer une excellente soirée entre amis dans un cocon chic, notre établissement coche toutes les cases. »*

Adoubé des habitués comme des néophytes, le lieu attire par la qualité des services proposés et de l'ambiance au beau fixe. Le SC Club prône un code déontologique sans compromis envers ses danseuses… et le respect de celui-ci par les clients de l'établissement à l'atmosphère feutrée. Le message est clair de la part de Laurent Roué et son équipe : *« Il n'y a aucune place pour les comportements déplacés et abusifs. Avec une charte mise en place pour tous, du management exemplaire dont on doit faire preuve et un haut niveau de professionnalisme demandé au personnel »*, l'expérience promet une soirée pleine de découvertes.

Vous pouvez venir constater par vous-même à quel point au SC Club, l'éthique, c'est chic. ■

LA FRANCHISE SC CLUB PRÊTE À DÉFERLER

En 2014, Laurent Roué, le fondateur nantais du Strip Café Club en 2001 à Nantes, crée l'enseigne SC Club qui, à l'instar de toute franchise, permettra de développer son concept à travers l'Hexagone. *« En devenant franchiseur et en sélectionnant avec attention des personnes ambitieuses de participer à la création de la première chaîne française de Strip Club, dans le respect de nos valeurs, définies par notre identité éthique et notre cohérence face au marché, l'objectif est de toujours plus démocratiser ces établissements où tout est réuni pour passer des moments festifs de qualité,* rappelle-t-il. *Nous avons gagné la fidélité de nos invités et de nos artistes grâce à ce sérieux sans faille. Notre réseau est devenu important tant au niveau local que national. »*

Dans les mois à venir, de nouveaux SC Club pourraient donc fleurir dans l'Ouest, notamment du côté d'Angers ou de Bordeaux, mais également « la création d'un SC Club 2 dans la zone la plus festive du Sud-Loire » ! ■

LA POLE DANCE POUR TOUTES AU SC CLUB

Et si vous aussi vous optiez pour la pole dance ? Le SC Club et sa coach Elly, professionnelle de la danse en club depuis plus de quinze ans, vous accueillent pour des cours loisir ou objectif professionnel, de débutante à confirmée.

Tarifs : à partir de 20€, en petits groupes de 2 personnes
Cours assurés le mercredi après-midi, sur demande.
Suivre le compte Instagram Sc_School_Nantes pour infos et réservations. Pour les enterrements de vie de jeune fille : privatisation sur demande ■

SC Club
15 Rue Fouré 44000 Nantes
Ouvert tous les jours de 22h à 04h
Mail : contact@sc-club.com
https://sc-club.com/
IG : NantesSCClub

Le SC Club peut être privatisé pour l'organisation de divers évènements, avec ou sans les prestations de Pole Dance. Différents espaces sont parfaits pour organiser tous vos événements privés ou d'affaires. Sans oublier l'anniversaire du Club qui est fêté tous les ans sur l'ensemble du mois de septembre. ■


© Jérémy Jéhanin

Découverte de l'Abbatiale-Déas
à Saint-Philbert-de-Grand-Lieu

ÊTRE OU NE PAS ÊTRE

HORS DU TEMPS

**En Loire-Atlantique :
vous avez le choix.**

tourisme-loireatlantique.com


© Jérémy Jéhanin

Plongée artistique à la Micro-Folie
de Châteaubriant

Loire Atlantique

Conception animaproductions.com

group

CAPA

Interim | Formation



138, boulevard Jules Verne
44300 NANTES
02 28 29 98 02

10, rue Augustin Fresnel
85600 BOUFFÉRÉ
02 51 31 57 47

Création : labelcommunication.net

www.groupcapa.com